20 PAGES SPÉCIALES BARCELONE

80 GAGES DE FOLIE

EVJF

Le magazine dédié aux enterrements de vie de jeune fille en Espagne

SPÉCIAL

ESPAGNE

BARCELONE, MADRID, PALMA, IBIZA, LLORET, ST SÉBASTIEN, SÉVILLE, MALAGA, MARBELLA...

10 villes d'Espagne à la loupe

Brunchs, Restos, Soirées, Hébergement, Sorties, Activités

2027 LES MEILLEURES ACTIVITÉS

Sommaire

Près de 100 pages de conseils, de bons plans et de fous rires.

POUR COMMENCER

Qui suis-je ?
Svetlana, votre complice EVJF

Très important à lire !
Activités & prestataires

Un peu de poésie
La définition de l'EVJF

L'Espagne
Pour sceller votre amitié

Le top 5
Des activités EVJF en Espagne

ET AUSSI

Témoignages

Je t'aime ma meilleure amie

Les tendances : tenues & accessoires

80 gages de folie

Les sites de confiance

LES DESTINATIONS

EVJF Barcelone 20 PAGES SPÉCIALES

EVJF Madrid

EVJF Palma de Majorque

EVJF Ibiza

EVJF Séville

EVJF Málaga & Marbella

EVJF Saint-Sébastien & Bilbao

EVJF Lloret de Mar & Rosas

EVJF Valence NOUVEAU

Vous ne savez pas quelle ville choisir ?

Notre simulateur vous trouve la destination idéale en 2 minutes.

LANCER LE SIMULATEUR →

L'ÉDITO

Svetlana — *qui suis-je ?*

Et oui, moi c'est Svetlana, je suis une passionnée de tendances, mode et voyage et, pour chacun de mes anniversaires, mon plus beau cadeau est un super restaurant. Du beau et du bon donc.

Chaque année j'organise des enterrements de vie de jeune fille en Espagne pour des centaines de femmes qui veulent toutes la même chose (et moi aussi) : s'amuser entre copines, avoir de magnifiques souvenirs et que le week-end se déroule sans mauvaise surprise.

C'est ça mon travail et c'est pour cette raison que mon équipe et moi avons récolté plus de 1500 avis 5 étoiles, parce que je suis passionnée. Alors oui, je vais vous la partager cette expérience, ma passion, mes secrets.

> *« Un EVJF, ce n'est pas juste un voyage. C'est une symphonie : celle des rires qui résonnent, des verres qui s'entrechoquent, des cœurs qui se serrent. Et moi, je suis là pour en être la chef d'orchestre. »*



On en parle ?

+33 6 04 67 12 49
contact@evjf-espagne.com

DÉCOUVRIR L'AGENCE →

DEVIS GRATUIT EN 2 MIN →

ACTIVITÉS & PRESTATAIRES

Très important *à lire !*

Là c'est un point sur lequel j'insiste, car je me suis faite avoir et je ne suis pas la seule. Depuis que je m'intéresse aux EVJF, j'ai pris conscience que beaucoup, beaucoup de groupes ont subi des dommages plus ou moins conséquents. Voici les points primordiaux :

1 Le logement

On fait très attention quand on réserve par soi-même un appartement, même par Airbnb. Regardez bien les commentaires, appelez, envoyez un message. Cela arrive tellement souvent que les groupes débarquent le vendredi soir et que l'appartement n'existe pas. Un conseil : passez par une agence les filles ! My EVJF propose des super offres.

NOS LOGEMENTS EVJF →

2 Les activités

On ne passe pas par des annuaires de référencement d'activités !! Ils n'ont jamais testé leurs offres et c'est la cata assurée niveau qualité, et aussi en cas de problème ! On les reconnaît facilement : ils proposent des centaines d'activités, souvent les mêmes (10 escape games, 6 chasses au trésor, 5 cours de danse…). Ne prenez pas de risque. Encore une fois, pas de placement produit, mais My EVJF Espagne est la solution qualité sans risque.

NOS ACTIVITÉS TESTÉES →

3 Le photographe

Là aussi j'ai eu des retours à mourir de rire (genre le photographe arrive avec son iPhone). Aujourd'hui tout le monde peut faire un site de photographe ou un Insta, alors vérifiez bien avant de réserver. Si vous ne passez pas par My EVJF, vérifiez bien le travail du photographe en amont.

NOTRE SHOOTING PHOTO →

Toutes nos règles de sécurité : evjf-espagne.com/securite-evjf-espagne

DÉFINITION

EVJF

“Vivons-le, dansons-le, rions-le !”

L'EVJF, c'est ce moment où l'on réalise que l'amitié, elle aussi, a ses saisons. Un dernier éclat de lumière avant que chacune ne prenne son chemin, comme des trains qui quittent la même gare à des heures différentes.

On se regarde, un peu éblouies, un peu sonnées, en se demandant comment faire pour garder intact ce qui nous unit quand le quotidien nous éloignera. On sait que demain, les messages seront moins fréquents, les retrouvailles plus rares.

Alors on savoure chaque détail : la façon dont elle rit, dont elle boit son café, dont elle plisse les yeux en racontant une anecdote. Pas de larmes, juste cette étrange lucidité, douce et amère à la fois : on ne sera plus jamais aussi proches qu'en cet instant.

Alors vivons-le, dansons-le, rions-le !

« Peu importe où la vie nous mènera,
nos rires d'hier seront toujours nos phares. »



L'Espagne *pour sceller votre amitié*

Il y a des liens qui ne se brisent pas, des rires qui traversent les années comme le vent traverse les oliviers. Des amitiés qui, comme le vin, gagnent en profondeur avec le temps. Et si l'enterrement de vie de jeune fille était bien plus qu'une fête ? Et s'il était ce moment sacré où l'on grave, dans le sable chaud de Barcelone ou sous les ors de Séville, la promesse tacite de ne jamais se perdre de vue ?

L'Espagne n'est pas qu'une destination, c'est une étreinte. Celle du soleil qui caresse vos épaules à Lloret de Mar, celle des ruelles de Madrid où chaque pas résonne comme un secret partagé. C'est la lumière dorée de Palma qui danse sur vos verres de tinto de verano, le sel d'Ibiza collé à votre peau après une nuit à rire jusqu'à l'aube. C'est le parfum des orangers de Málaga, le bruissement des vagues à San Sebastián, la lumière de Valence, et cette douceur de vivre, à Marbella, où le temps semble suspendu entre deux tapas et un regard complice.

Ici, entre ciel et mer, l'amitié prend une autre dimension. Elle n'est plus seulement faite de messages échangés à la va-vite ou de cafés avalés entre deux obligations. Non, ici, elle se vit. À pleines mains, à pleins poumons. On se souvient de ces soirs à Séville, où le flamenco a fait vibrer vos cœurs à l'unisson, de ces après-midis à Ibiza où, allongées sur la plage, vous avez osé rêver à voix haute.

L'EVJF, c'est ce feu de camp moderne où l'on se raconte tout, où l'on se jure fidélité, où l'on scelle, entre deux churros, une alliance aussi forte que celle du mariage – mais celle-là, c'est avec soi-même, et avec celles qui vous ont vue grandir, trébucher, et vous relever.

Alors oui, organisez-le, cet EVJF. Pas pour cocher une case, mais pour offrir à votre meilleure amie – cette sœur de cœur – un cadeau inoubliable : celui de lui rappeler, entre deux verres de sangria et sous un ciel étoilé, que votre amitié est une histoire sans fin. Une histoire qui commence peut-être à Barcelone, mais qui durera bien au-delà des frontières, bien au-delà du temps.

Parce que certaines amitiés, comme les couchers de soleil andalous, sont faites pour durer toute la vie.

TOUTES NOS VILLES →

QUELLE VILLE EST FAITE POUR VOUS ? →

LE CLASSEMENT DE SVETLANA

Top 5 *des activités*

Les meilleures activités EVJF en Espagne — testées et approuvées

TOUTES LES ACTIVITÉS → RÉSERVER / DEVIS GRATUIT →

1 La bague aux 13 sorts

Vous allez participer à l'activité la plus fun et la plus complète jamais imaginée pour un EVJF. Pendant 3 heures, vous suivez un parcours et, à 13 étapes du jeu, la future mariée devra rompre un sort sous forme de défi. Une compétition entre vous toutes sera aussi de la partie tout au long du parcours.

VOIR L'ACTIVITÉ →

2 Trésor de la mariée

Élue meilleure activité EVJF par des centaines de participantes : un parcours, des cadeaux, des pâtisseries, des cadeaux, du shopping, des cadeaux, un verre au bord de la piscine, des gages, des cadeaux… vous avez compris ? 3 heures de rigolade, de photos, de découvertes. On ne passe pas à côté !

VOIR L'ACTIVITÉ →

3 Shooting photo

Non les filles, ce n'est pas qu'un shooting photo ! Vous recevrez les plus belles photos EVJF que vous puissiez imaginer, mais surtout vous allez passer un moment unique avec les photographes de mode de My EVJF Espagne. Superbe !

VOIR L'ACTIVITÉ →

4 Koh Bride

Sur la plage ou dans un parc, avec une coach folle, vous participez à des épreuves aussi marrantes que divertissantes. Inspiré de la célèbre émission, avec une touche « entre copines » qui laissera un souvenir génial à toutes, surtout à la reine du jour. Un cadeau hyper cool à la fin.

VOIR L'ACTIVITÉ →

5 Rallye des copines

Une sorte de chasse au trésor pendant laquelle vous vous affrontez sur des challenges très cool et très prenants. Avec un appareil photo offert, des cadeaux vraiment de qualité et un parcours de 2 h 30, vous allez vous marrer à petit prix : je dis oui, oui et oui !

VOIR L'ACTIVITÉ →

LE GUIDE EVJF À BARCELONE

Barcelone

Généralités sur Barcelone PAGE 10

Les quartiers PAGE 12

Plages et parcs PAGE 13

Les incontournables et le shopping PAGE 14

Le logement pendant un EVJF PAGE 17

Les meilleures activités EVJF PAGE 19

Les soirées PAGE 22

Les brunchs PAGE 24

L'utile (déplacements, adresses...) PAGE 26

Les pièges à éviter - Sécurité PAGE 28

Les sites de confiance PAGE 30



TÉMOIGNAGE · 06 / 2026

Dès le premier jour, on a su que ce ne serait pas juste un EVJF. Svetlana avait tout prévu.

On a DANSÉ LA SALSA SUR UN ROOFTOP au coucher du soleil, les pieds nus et le cœur léger. On a ri aux éclats pendant notre KOH BRIDE, où nos corps et nos esprits ont tout donné. On a créé des souvenirs incroyables pendant le TRÉSOR DE LA MARIÉE où notre reine d'un jour a été couverte de cadeaux. On a mangé le SECRET BRUNCH de notre vie. Et puis il y a eu cette soirée... celle où elle avait réservé pour nous un programme si complet qu'on aurait cru que la ville entière nous appartenait.

Mais ce qui m'a le plus marquée, c'est sa façon de capter nos envies sans qu'on ait à les formuler.

Barcelone était notre décor, mais c'est Svetlana qui en a fait notre histoire. Et quand je repense à ces trois jours, ce n'est pas aux monuments ou aux plages que je pense en premier. C'est à elle, à sa façon de nous avoir offert bien plus qu'un voyage : l'impression d'être, l'espace d'un week-end, les héroïnes de nos propres vies.

— OLIVIA AND COPS.



Barcelone

Généralités

Les avantages de sa situation — Entre fête et culture

Barcelone est une destination stratégique pour un EVJF grâce à sa localisation en bord de Méditerranée et à une météo ensoleillée presque toute l'année, idéale pour des activités en extérieur ou des soirées en terrasse. Son aéroport international est super bien desservi par des vols low-cost depuis toute la France et on peut aussi y accéder en voiture ou en TGV très facilement en peu de de temps.

La fiesta

À Barcelone, la fête est une explosion de vie : des clubs mythiques comme Pacha ou Opium, des bars à cocktails sur les rooftops, des plages transformées en dancefloors à ciel ouvert, et une ambiance festive qui dure jusqu'au petit matin, le tout dans une ville où chaque quartier a son propre rythme.

L'art et la manière

À Barcelone, l'art—incarné par Gaudí, les musées avant-gardistes et les ateliers de Gràcia—est un moteur économique clé, attirant des millions de touristes chaque année et dynamisant les secteurs de l'hôtellerie, de la restauration et des événements, tout en inspirant une scène créative qui stimule l'innovation et les investissements locaux.



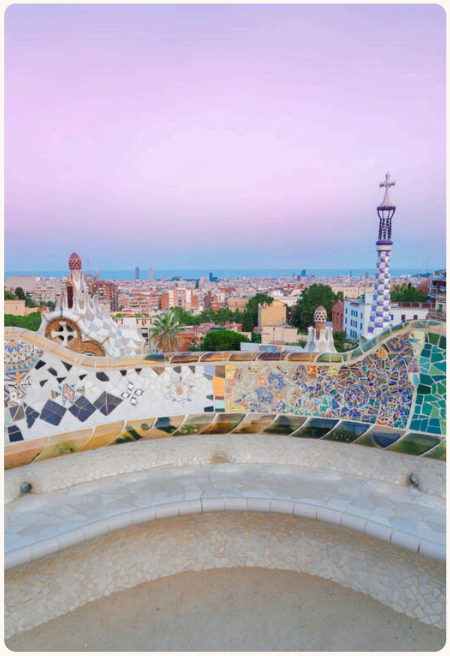

À LIRE SUR LE BLOG

Quel budget pour un EVJF à Barcelone ?

Lire l'article →

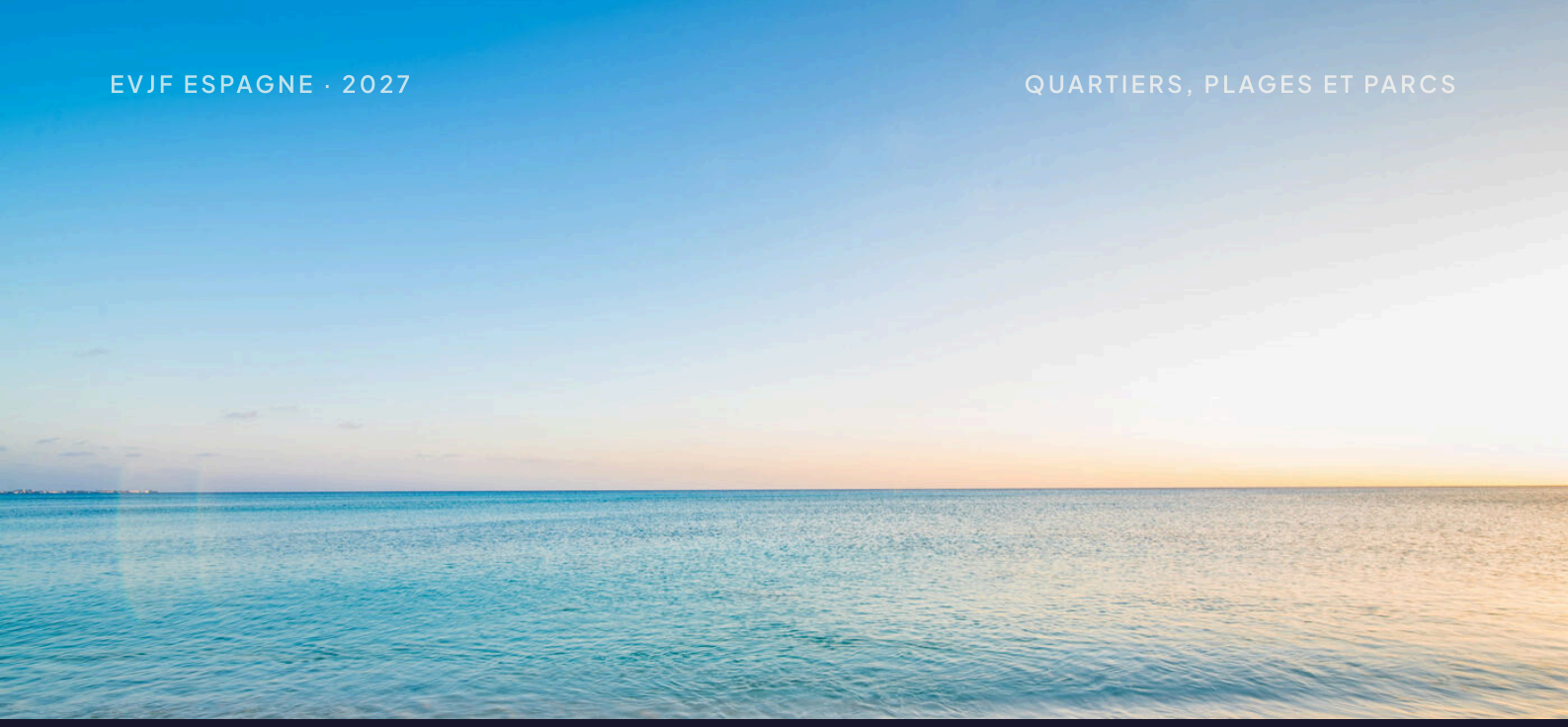

EVJF · BARCELONE

Quartiers, plages et parcs

Plages et Quartiers de Barcelone

Barcelone, c'est d'abord la plage de la Barceloneta, vibrante et animée, idéale pour des journées ensoleillées entre baignade, sports nautiques et chiringuitos où déguster des paellas les pieds dans le sable.

Les quartiers Gothique et Born plongent dans l'histoire médiévale avec leurs ruelles étroites, leurs places cachées comme la Plaça Reial, et leurs bars à tapas traditionnels, parfait pour une ambiance chaleureuse et authentique.

L'Eixample, célèbre pour son architecture moderniste, abrite les chefs-d'œuvre de Gaudí comme la Casa Batlló et la Sagrada Família, ainsi que des avenues élégantes bordées de boutiques et de terrasses branchées.

Enfin, Gràcia offre une atmosphère bohème et villageoise, avec ses places ombragées, ses ateliers d'artisans et ses festivals de quartier, idéal pour une escapade loin de l'agitation touristique.

Les quartiers

5 quartiers clés de Barcelone

Je ne vous parle ici que des 5 quartiers principaux du centre de Barcelone, les autres n'ont pas d'intérêt majeur sur un week-end. Je ne parle pas du quartier du RAVAL qui, bien qu'en hyper centre ville, n'a pas beaucoup d'intérêt.

El Born

Une série d'épreuves amusantes dans un parc ou un espace extérieur de Madrid, avec une coach dynamique et des défis inspirés d'une émission d'aventure. Une expérience pleine d'énergie entre copines, avec un cadeau final pour clôturer la journée.

El Gotico

C'est le quartier ancien, avec la fameuse plaça Real, les Ramblas (qui séparent le Gotico du Raval, moins bien fréquenté). La mairie, la cathédrale, les magasins (portal del Angel) : le Gotico est le poumon touristique de Barcelone.

La Barceloneta

C'est le quartier du port et bien entendu, de la plage de la Barceloneta, celle du centre ville de Barcelone. C'est hyper vivant, la plage est remplie de touristes et de son lot d'inconvénients mais s'y balader reste un incontournable.

Eixample

C'est le quartier de l'extension du centre ville avec ses deux artères incontournables : Paseo de Gracia (magasins de luxe, architecture de Gaudi) et Rambla Catalunya (restaurants et grandes enseignes). Un quartier idéal pour se loger.

Gracia

C'est le quartier bohème, plus authentique, plus Catalan. On adore ses places remplies de bar, ses rues pleines de petits magasins cachés et ses marchés couverts. Un peu excentré mais accessible à pied en 20 minutes par le Paseo de gracia.











À LIRE SUR LE BLOG

EVJF à Barcelone : dates à privilégier et éviter

Lire l'article →

Plages et parcs

3 plages et 2 parcs

Les plages et parcs principaux, accessibles à pied ou assez rapidement en transports en communs et taxis.

Platja de Barceloneta

La plus célèbre et centrale, à 10 minutes du quartier Gothique, elle offre une ambiance vivante, des chiringuitos emblématiques et une vue imprenable sur le port de Barcelone. Très très touristique.

Platja de Sant Sebastià

Au bout de la Barceloneta, à droite, cette plage animée et spacieuse est idéale pour les baignades et le paddle. Une partie est nudiste. Au pied du fameux hôtel W : bars et restaurants super agréables mais pas donnés.

Platja de Nova Icària

À 20 minutes du centre, plus calme et familiale, elle est appréciée pour ses installations sportives et sa promenade ombragée, parfaite pour une pause détente. Moins de monde.

Parc de la Ciutadella

Véritable poumon vert du centre de Barcelone, allie histoire, nature et détente avec son lac, sa cascade monumentale, ses musées et ses espaces ombragés, idéal pour une escapade nature et pour votre shooting photo EVJF.

Parc Guell

Chef-d'œuvre coloré et onirique d'Antoni Gaudí, est un jardin architectural unique à Barcelone, mêlant mosaïques, formes organiques et vues panoramiques sur la ville, classé au patrimoine mondial de l'UNESCO. Désormais payant. Loin du centre.











À LIRE SUR LE BLOG

Toutes les plages de Barcelone

Lire l'article →



EVJF · BARCELONE

Visites et shopping

Que voir et où faire du shopping ?

À VOIR : l'architecture onirique de Gaudí (Sagrada Família, Park Güell), l'énergie des Ramblas et du marché de La Boqueria, la magie des ruelles du Barri Gòtic, les plages animées de la Barceloneta, et les vues à couper le souffle depuis le Montjuïc ou les rooftops branchés de l'Eixample !

LE SHOPPING : Les petits magasins de créateurs du Born, les grandes enseignes de Portal del Angel et les boutiques de luxe du Paseo de Gracia.

Les visites

Gaudi - Gaudi - Gaudi

Tellement de choses à voir mais j'ai conscience que vous êtes en week-end alors je vous parlerai ici de choses à découvrir dans le centre ville et facile à visiter.

La Sagrada Familia

La Sagrada Família, chef-d'œuvre inachevé d'Antoni Gaudí, est une basilique moderniste emblématique de Barcelone. Honnêtement, rien que de l'extérieur c'est dingue à voir ! Passez-y un moment ou l'autre de votre week-end.

La Casa Battlo

La Casa Batlló, joyau moderniste de Gaudí sur le Passeig de Gràcia à Barcelone, fascine par sa façade ondulante, ses couleurs chatoyantes et son intérieur poétique, transformant l'architecture en une œuvre d'art vivante. Très beau !

Le marché de la Boqueria

Le Marché de la Boqueria (La Boquería), situé en plein cœur des Ramblas à Barcelone, est un incontournable pour ses étals vibrants de produits frais, ses tapas gourmandes et son ambiance typiquement catalane. Une super balade EVJF.

Le musée Picasso

Le Musée Picasso de Barcelone, installé dans cinq palais médiévaux du quartier du Born, abrite l'une des plus importantes collections au monde des œuvres de jeunesse de Pablo Picasso, offrant un éclairage unique sur ses débuts et son lien profond avec la ville.

Parc Guell

Chef-d'œuvre coloré et onirique d'Antoni Gaudí, est un jardin architectural unique à Barcelone, mêlant mosaïques, formes organiques et vues panoramiques sur la ville, classé au patrimoine mondial de l'UNESCO. Désormais payant. Loin du centre.


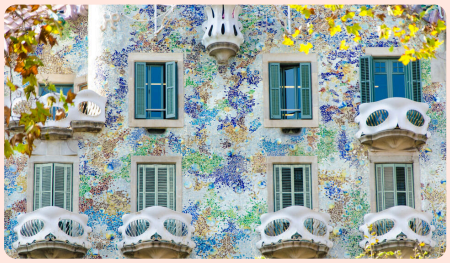




À LIRE SUR LE BLOG

Les rooftops de Barcelone : les 10 plus beaux endroits

Lire l'article →

Le shopping

Attention aux dépenses !

Barcelone est une ville reconnue pour ses nombreux magasins tendances mais aussi ses outlets qui côtoient les grands magasins de luxes. Attention à ne pas trop faire chauffer la CB !

Paseo de Gracia

Le temple des enseignes de luxe. Deux kilomètres (A/R) depuis la plaza Catalunya jusqu'aux portes du quartier de Gracia. Toutes les plus grandes marques de luxe y ont un magasin. On touche avec les yeux.

Portal del Angel

C'est ici que vous allez faire chauffer la CB. Toutes les enseignes de fast fashion y sont implantées dans des espaces gigantesques. En bas du Portal, à droite : le plein de petits magasins également.

Corte Ingles

C'est l'équivalent des Galerie Lafayette, en plein centre de Barcelone, sur la plaça Catalunya. Un peu cher mais tout y est. En face de lui, un ZARA de 4 étages, le plus grand du monde, de l'autre côté de la place.

El Born

Pleins de petits créateurs mais aussi de petites marques sont parsemés dans les ruelles de ce quartier absolument incontournables. J'adore !

Eixample

Dans sa globalité, ce quartier est rempli de magasins de toutes sortes, de la seconde main au luxe en passant par le vintage et le dégriffé. Toutes les rues adjacentes au paseo de Gracia en sont pleines.











À LIRE SUR LE BLOG

Le shopping à Barcelone pendant un EVJF

Lire l'article →



EVJF · BARCELONE

Se loger

Les logements EVJF à Barcelone

Là c'est la galère (enfin pour celles qui comme moi n'ont pas un budget de dingue pour un week-end). Heureusement, il y a quand même quelques solutions qui existent. La date de votre EVJF jouera pour beaucoup sur le prix de votre hébergement alors choisissez bien votre période (je vous note tout cela dans la page suivante).

Se loger à Barcelone

5 possibilités pour un EVJF

Hôtel

C'est la solution idéale mais pas la moins chère, loin de là. En centre ville sur les week-end du printemps, les prix explosent. Franchement, c'est la folie. Mais il y a des bons plans (voir en bas).

Appartement

C'est la solution la plus cool pour partager des moments ensemble mais il y a tellement de problèmes avec les locations à Barcelone (voisinage, arnaque, sécurité...). Mais il y a des bons plans (voir en bas).

Auberge de jeunesse - Hostel

C'est la solution économique et pratique si on n'y va que pour dormir et que l'odeur de chaussettes ne nous dérange pas trop (en plus des ronflements et des douches partagées). Je noircis le tableau mais c'est cool !

Camping

Ça peut faire rire au début mais ce n'est pas un mauvais plan. Il y a un camping à Castedefelds (à côté de l'aéroport, avec une navette toutes les heures pour Barcelone) avec un accès à la plage et des prix super attractifs. Moi je dis oui pour les petits budgets.

Le bon plan

Nous y sommes ! L'hébergement c'est le point risqué : tellement d'arnaques que si on se plante, on est foutues. Alors on ne prend pas de risque : MY EVJF Barcelone !!! Ils ont des formules super attractives soit en hôtel, soit en appartement et il n'y a aucune surprise. Je ne fais pas de placement produit mais c'est LA SOLUTION indispensable.

En savoir plus →











À LIRE SUR LE BLOG

EVJF pas cher à Barcelone : comment économiser ?

Lire l'article →



EVJF · BARCELONE

Activités EVJF

Activités EVJF 2026

Il y a des centaines d'activités EVJF à Barcelone, pour tous les goûts. Je vais me contenter de vous présenter les 10 meilleures (du brunch au SPA en passant par les activités divertissantes), celles qui sont les plus qualitatives, qui ont les meilleurs retours des participantes et qui se prêtent idéalement à un EVJF à Barcelone.

En effet, je ne pense vraiment pas qu'il y ait besoin de réserver beaucoup d'activités pendant votre week-end, 3 ou 4 très bonnes animations suffiront (brunch compris) et la future mariée sera aux anges.

Les 8 meilleures activités EVJF

1 / 2

Je vous parle ici de 8 activités absolument géniales que j'ai moi-même testées et qui sont incontournables. 8 coups de cœurs, pas besoin de plus, il y a tout pour un EVJF de folie.

Le Trésor de la Mariée : le top du top

Un parcours, des cadeaux, des pâtisseries, des cadeaux, du shopping, des cadeaux, un verre au bord de la piscine, des gages, des cadeaux : vous avez compris ? 3 heures de rigolade, de photos, de découverte, d'expériences. On ne passe pas à côté !

PRESTATAIRES À LA FIN DU GUIDE

En savoir plus →

Koh Bride - Génial et fun

Sur la plage, avec une coach folle, vous allez participer à des épreuves aussi marrantes que divertissantes. Elle s'inspire de la célèbre émission mais avec une touche "entre copines" qui vous laissera un souvenir génial à toutes mais surtout à la reine du jour. Un cadeau hyper cool à la fin.

PRESTATAIRES À LA FIN DU GUIDE

En savoir plus →

Le Rallye des copines - petit prix

C'est une sorte de chasse au trésor mais pendant laquelle vous allez vous affronter entre vous sur des challenges très cool et très prenant. Avec un appareil photo offert, des cadeaux vraiment de qualité et un parcours de 2H30, vous allez vous marrer à petit prix : je dis oui, oui et oui !

PRESTATAIRES À LA FIN DU GUIDE

En savoir plus →

Le Secret Brunch (oh mon dieu)

Bon, là, il ne faut pas se rater. Ne cherchez pas un autre brunch je vous le dis tout de suite. Au bord de la piscine, une table et une nappe blanche, des jus de fruits frais... et c'est parti, les plats s'enchaînent. Impossible de tout finir ! Tout y est : décor, qualité, quantité, service. MAGNIFIQUE ! C'est proposé uniquement par MY EVJF Barcelone.

En savoir plus →









À LIRE SUR LE BLOG

Les meilleurs programmes et activités EVJF à Barcelone

Lire l'article →

Les 8 meilleures activités EVJF

2 / 2

SPA privatisé : presta de folie

À la recherche d'un SPA ? Laissez-moi vous faire saliver ! Un hôtel de luxe, un spa privatisé rien que pour vous avec une vraie piscine chaude, un hammam, un sauna, un massage. Possibilité de rajouter un brunch en plus sur la terrasse. Une exclusivité My EVJF Barcelone mais à prix sympa.

PRESTATAIRES À LA FIN DU GUIDE

En savoir plus →

Le shooting photo (avec Greg)

Non les filles ce n'est pas qu'un shooting photo ! Vous recevrez les plus belles photos EVJF que vous pouvez imaginer mais aussi et surtout vous allez passer un moment unique avec ce photographe de mode ou sa collègue qui sont tellement sympas (et francophones donc ça aide).

PRESTATAIRES À LA FIN DU GUIDE

En savoir plus →

Catamaran party : la fiesta sur l'eau

C'est la version fiesta du voilier privatisé. Ici, vous êtes avec plein d'autres personnes, EVG, EVJF, groupes de potes, et vous vous faites une grosse fête sur un catamaran géant musique à fond. Bien mieux qu'une pool party, on passe un bon moment si on aime la fête et si on a pas le mal de mer.

PRESTATAIRES À LA FIN DU GUIDE

Cours de danse : en pole position

J'ajoute cette activité car j'ai fait le cours de pole dance avec Noelia et c'était super fun. On a vraiment beaucoup ri mais aussi beaucoup appris sur nous-mêmes et la manière de voir et apprivoiser notre corps. Possible aussi de faire de la Salsa, Samba, Flamenco, Modern Jazz, Rock ...

PRESTATAIRES À LA FIN DU GUIDE

En savoir plus →





À LIRE SUR LE BLOG

Les meilleurs programmes et activités EVJF à Barcelone

Lire l'article →

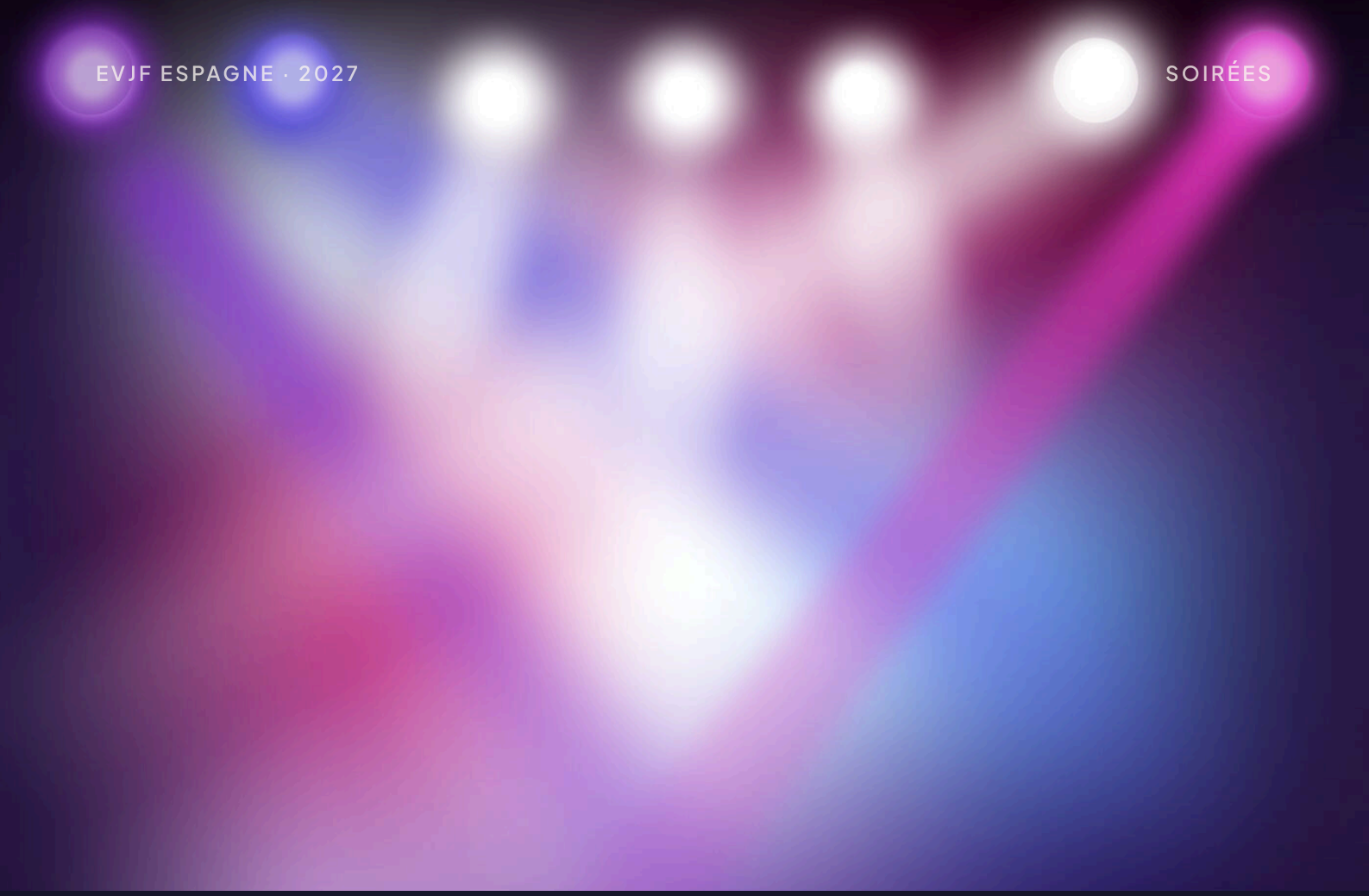

EVJF · BARCELONE

Soirées EVJF

Soirées à Barcelone

Les soirées à Barcelone : un thème bien large. Il y a autant de soirées possibles que de mood de groupes. Souhaitez-vous faire la fête à fond en club, vous marrer lors d'un karaoké, vous faire une soirée resto mémorable, un spectacle inoubliable, une tournée des bars ? Je vous détaille tout cela ici.

Les 4 soirées EVJF à Barcelone

Soirées EVJF

Voici 4 soirées possibles pour votre EVJF à Barcelone. Tout est qualitatif, je vous laisse choisir ce qui vous convient le mieux (moi j'ai mes deux coups de cœur, à vous de les découvrir).

Les clubs / Discothèques

Le long de la plage de la Barceloneta, des clubs typiques comme l'Opium, le Pacha ou le Carpe Diem. Une ambiance de folie. Pour y rentrer, réserver à l'avance par une agence afin d'éviter les mauvaises surprises.

Soirée Karaoké

Proposée par une agence spécialisée en EVJF, cette soirée Karaoké est parfaite pour celles qui souhaitent éviter la foule des clubs et rigoler entre amies. L'ambiance est cool, en plein centre, avec des boissons offertes. Moi et mes potes on adore alors : coup de cœur !

Tournée des bars

C'est un incontournable de Barcelone pour celles qui aiment boire des coups et découvrir la nuit Barcelonaise. Une agence propose même une tournée des bars avec guide pour trouver les meilleures adresses.

Spectacle Flamenco

Le flamenco c'est bien entendu une spécificité de Barcelone alors si vous avez envie d'une pause culture et en prendre plein la vue, choisissez la fomule tablao flamenco de My EVJF Barcelone.

Les restaurants !!!

Les restaurants : parlons-en ! Tellement de galères et de déceptions que, comme les hébergements, facilitez-vous la vie. My EVJF Barcelone propose des supers restos pas touristiques du tout en formule quels que soient vos goûts et budgets. C'est bon, beau, dans des packs tout compris, tout est réservé et on a juste à mettre les pieds sous la table.

En savoir plus →











À LIRE SUR LE BLOG

Le guide des soirées EVJF à Barcelone

Lire l'article →



EVJF · BARCELONE

Les brunchs

Un coup de cœur de dingue

Je vais vous présenter ici une activité incontournable d'un EVJF : Bien manger !

Et vu que j'adore les brunchs, je me devais de vous parler d'un Brunch de folie que j'ai testé ici à Barcelone et j'y retourne régulièrement avec des amis car... c'est une dinguerie à prix abordable !

Brunchs

Un coup de cœur et 2 bonnes adresses

J'aurais pu n'en mettre qu'un seul tellement il se distingue des autres mais bon, il faut laisser la place au choix un peu quand même !

Coup de cœur : Le Secret Brunch

Bon je me répète car il était déjà dans mon TOP 8 des activités à faire pendant un EVJF à Barcelone mais ça en vaut la peine : Bon, là, il ne faut pas se rater. Ne cherchez pas un autre brunch je vous le dis tout de suite. Au bord de la piscine, une table et une nappe blanche, des jus de fruits frais... et c'est parti, les plats s'enchaînent. Impossible de tout finir ! Tout y est : décor, qualité, quantité, service. MAGNIFIQUE ! C'est proposé uniquement par MY EVJF Barcelone.

HYPER CENTRE - 45 EUROS DE MÉMOIRE

En savoir plus →

Brunch & Cake

Des plats qui plaisent même après une soirée arrosée, et une terrasse qui rappelle un peu les balcons fleuris… mais en version tapas et mimosas. Parfait pour des filles qui veulent se poser entre deux activités, sans le côté guindé des restaurants trop chic. Près de la Barceloneta. Un peu cher.

Federal Café

C'est un peu le QG pour celles qui veulent éviter le côté trop clinquant de Brunch & Cake, mais sans sacrifier l'efficacité. Imagine un café-resto à l'australienne, spacieux comme une cantine sympa, avec des tables en bois massif où tes groupes peuvent s'étaler sans gêner. Pas donné !









EVJF · BARCELONE

L'utile

Des réponses à des questions

Comment se déplacer ? Que faire en cas d'urgence ? Les horaires des magasins. À combien de temps se trouve l'aéroport ? Puis-je aller chez le médecin avec ma carte vitale ? Puis-je appeler en France sans payer de supplément ?

L'Utile au quotidien

Des réponses à vos questions

Je pose ici toutes les infos utiles qui sont susceptibles de répondre aux questions que vous vous posez avant de partir à Barcelone. Il y a de tout mais c'est très utile en cas d'imprévu.

Transports

Pass Hola BCN (2–5 jours) : Illimité dans les transports (métro, bus, tram). À acheter en ligne ou aux stations. Taxis/VTC : Utilisez Free Now (appli locale) ou Uber (moins répandu mais fiable). Évitez les taxis non officiels. Les voitures officielles sont jaunes et noires. Ce n'est pas très cher. À pied : Barcelone est une ville très piétonne. Prévoyez des chaussures confortables ! Depuis l'aéroport, il y a un bus jusque la plaça Catalunya pour 7 euros. Toutes les 10 minutes.

Urgences

Numéro de police : 112 (urgences générales). Pharmacie de garde : Farmàcia Clapers (ouverte 24h, près de la Plaça Catalunya). Ambassade de France : Carrer de Mallorquines, 23 (08002 Barcelone). Bureau de police en cas d'objets volés : Sur les Ramblas, numéro 43.

Magasins

À Barcelone, la plupart des magasins (Zara, Mango, boutiques locales) ouvrent du lundi au samedi de 10h à 20h/21h, mais ferment le dimanche—sauf dans les zones touristiques comme Portal de l'Àngel ou les centres commerciaux (ex : L'Illa Diagonal, La Maquinista), qui ouvrent souvent de 11h à 20h même le dimanche. Les jours fériés locaux (comme la Diada le 11 septembre ou le 26 décembre) voient beaucoup de commerces fermés, sauf les grandes enseignes et les magasins de souvenirs —prévoyez donc des alternatives (marchés de rue comme La Boqueria, ouverte tous les matins sauf le dimanche après-midi).

Médecins

Faites faire avant de partir votre Carte Européenne d'Assurance Maladie (CEAM) : elle permet de bénéficier des soins publics (hôpitaux et centres de santé comme le CAP) aux mêmes conditions que les locaux, avec une prise en charge partielle ou totale selon l'urgence—mais attention, certains médecins ou cliniques privées peuvent refuser la CEAM et exiger un paiement immédiat.

Téléphone

Plus de roaming (surtaxe) en Europe depuis longtemps. Vous pouvez donc appeler sans problème en France (0033) ou en Espagne (0034) sans surtaxe. Mais bon, ici, tout le monde utilise WhatsApp.

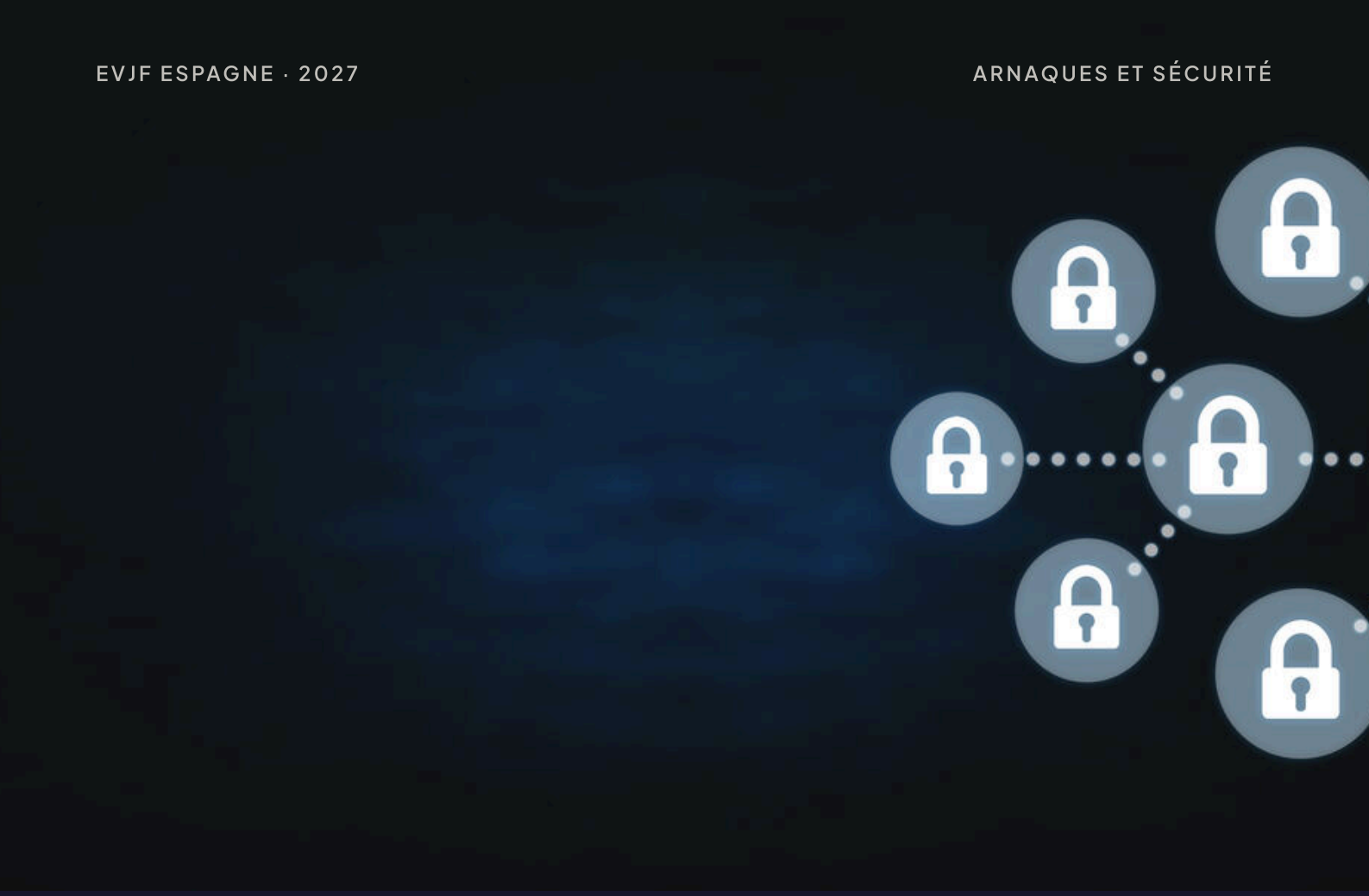

EVJF · BARCELONE

Arnaques et sécurité

Faire les bons choix et avoir la bonne attitude

Je vais diviser ici cette thématique en deux parties :

Éviter les arnaques : Je vous explique comment éviter de vous retrouver avec des activités toutes pourries et créer un drame auprès de la future mariée ;

Faire attention lors de votre séjour : Barcelone est une ville très safe mais il y a des quartiers à éviter et des attitudes à adopter pour rentrer en France avec toutes ses affaires !

Ne pas se faire avoir (et voir)

Éviter les arnaques

Activités et prestataires : Là c'est un point sur lequel j'insiste car je me suis faite avoir et je ne suis pas la seule. Depuis que je me suis intéressée aux EVJF, j'ai pris conscience que beaucoup beaucoup de groupes se sont fait avoir et ont subi des dommages d'envergures plus ou moins conséquentes. Voici donc la liste :

Le logement

On fait très attention quand on réserve par soi-même un appartement, même par Airbnb. Regardez-bien les commentaires, appelez, envoyez un message. Cela arrive tellement souvent que les groupes débarquent le vendredi soir et que l'appartement n'existe pas. Un conseil : passez par une agence les filles ! My EVJF propose des super offres.

Les activités

On ne passe pas par des annuaires de référencement d'activités !! Ils n'ont jamais testé leurs offres et c'est la cata assurée niveau qualité et aussi en cas de problème ! On reconnaît facilement ces sites, ils proposent des centaines d'activités, souvent les mêmes (10 escape game, 6 chasses au trésor, 5 cours de danse...). Ne prenez pas de risque. Encore une fois, pas de placement produit mais vous avez MY EVJF qui est présente à Barcelone, c'est la solution qualité sans risque.

Le choix du photographe

Là aussi j'ai eu des retours à mourrir de rire (genre le photographe arrive avec son iphone). Aujourd'hui tout le monde peut faire un site ou un insta alors vérifiez-bien avant de réserver. L'oeil de Barcelone est une valeur sûre !

La sécurité — Les types d'insécurité

Barcelone est une ville très safe, beaucoup plus que les grandes villes Françaises. Il faut cependant faire attention à ses affaires car si le risque de vous faire agresser est vraiment ultra minime, le vol de sacs et téléphones est en revanche un sport national. Alors surtout : faites très attention tout le temps à vos affaires personnelles, même au resto ou pendant vos activités.

Les lieux à éviter et/ou faire attention

Le quartier du Raval · Les Ramblas (à éviter aussi parce que c'est vraiment nul et touristique) · La zone de la Barceloneta et des discothèques, surtout la nuit · Dans le métro.

En savoir plus →

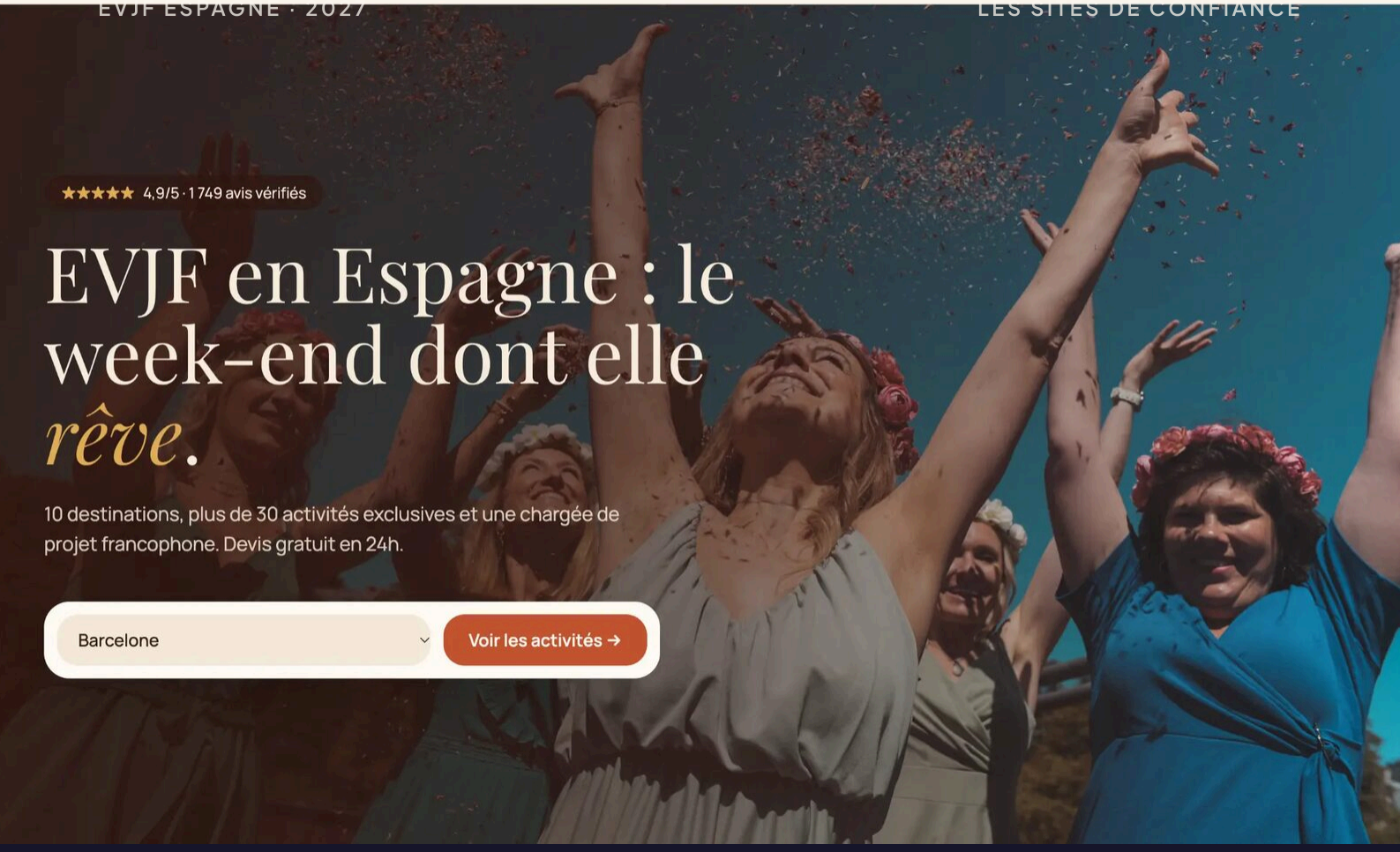

EVJF · BARCELONE

Les sites de confiance

La garantie de prestations de qualité et d'un week-end réussi

Je vais ici vous présenter les sites et prestataires de confiance (photographe génial, agence incontournable, blogs...) pour organiser un enterrement de vie de jeune fille hyper quali et sans mauvaise surprise.

Les sites de confiance

Aucun risque de se planter

Alors si il y a bien un conseil à retenir de tout ce guide, c'est le bon choix des prestataires car c'est la base d'un EVJF réussi (ou gâché). Avec ces sites ci-dessous, aucun risque de se planter.

MY EVJF Barcelone

Bon, ce sont les pros de l'EVJF et ce n'est plus à prouver mais, en plus, ils ont à Barcelone l'exclusivité sur les meilleures activités (trésor de la mariée, secret brunch, koh bride, secret SPA...). Leurs packs et formules avec hébergement et soirées sont hyper quali. On fonce !

WWW.EVJF.ORG/BARCELONE

En savoir plus →

L'Œil de Barcelone

Ines, Greg, Amélie, Charles : ils sont tous photographes de mode et se dédient tous les week-ends aux EVJF à Barcelone. Des photos sublimes ! Allez voir l'Instagram @photographebarcelone

WWW.PHOTOGRAPHE-BARCELONE.COM

En savoir plus →

EVJF Espagne

Si vous voulez choisir une autre option que Barcelone pour votre EVJF en Espagne, ce site propose des offres très quali à Lloret de mar, Ibiza, Palma, Malaga, Marbella, Madrid, Séville, Bilbao...

WWW.EVJF-ESPAGNE.COM

En savoir plus →

Svetlana - Blog EVJF Barcelone

Que voulez-vous que je vous dise ? Cette fille super sympa a sauvé mon EVJF, elle a fait des miracles à tel point que toutes les autres participantes lui ont écrit pour la remercier. Elle parle Français et connaît Barcelone comme sa poche. C'est la reine des bons plans. Elle organise des EVJF pour l'agence My EVJF. Elle a son site dédié :

WWW.EVJF.BARCELONA

En savoir plus →



À LIRE SUR LE BLOG

EVJF à Barcelone : témoignage d'une organisatrice

Lire l'article →

LE GUIDE EVJF À MADRID

Madrid

Généralités PAGE 33

Où loger ? Que voir ? Le shopping PAGE 34

Les meilleures activités EVJF PAGE 35

Les soirées PAGE 36

Les brunchs PAGE 37

L'utile (déplacements, adresses...) PAGE 38

Où réserver les prestations ? PAGE 39



Madrid

Généralités

Les avantages de sa situation — Entre fête et culture

Madrid est une destination idéale pour un EVJF grâce à sa position centrale en Espagne et à son climat agréable avec de nombreuses journées ensoleillées tout au long de l'année, parfait pour profiter des activités en extérieur et des terrasses animées. Son aéroport international est l'un des plus importants d'Europe, avec de nombreuses liaisons directes et low-cost depuis toute la France. La ville est également très facile d'accès grâce à son excellent réseau ferroviaire et routier.

La fiesta

À Madrid, la fête ne s'arrête jamais : des clubs emblématiques comme Kapital ou Teatro Barceló, des rooftops branchés avec vue sur les toits de la ville, des bars à cocktails élégants et une vie nocturne légendaire qui anime les rues jusqu'au lever du soleil. Entre quartiers festifs comme Malasaña, Chueca ou La Latina, chaque soirée a sa propre ambiance.

L'art et la manière

À Madrid, l'art est omniprésent : des chefs-d'œuvre exposés dans les grands musées aux galeries contemporaines en passant par les quartiers créatifs en pleine effervescence. Véritable pilier de l'attractivité de la capitale, cette richesse culturelle attire des millions de visiteurs chaque année et contribue au dynamisme de l'hôtellerie, de la restauration et de l'événementiel, tout en nourrissant une scène artistique innovante.

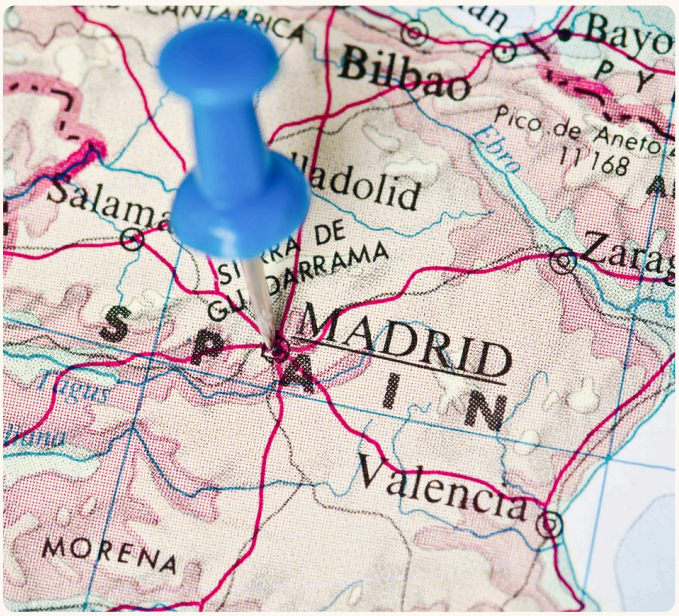



Où loger à Madrid ?

Que visiter absolument ? Le shopping

Où loger à Madrid ?

À Madrid, l'hébergement s'adapte à toutes les envies. Dans le centre historique, autour de Sol et Gran Vía, les hôtels et appartements permettent de séjourner à deux pas des principaux monuments et des meilleures adresses pour sortir. Dans les quartiers de Chueca et Malasaña, les boutiques-hôtels et les logements tendance séduisent les groupes à la recherche d'une ambiance branchée et festive. Pour une expérience plus élégante, le quartier de Salamanca propose des établissements haut de gamme, tandis que La Latina offre un cadre plus authentique, avec ses ruelles typiques, ses terrasses animées et son atmosphère conviviale. Quel que soit votre choix, Madrid reste une ville facile à parcourir grâce à son excellent réseau de transports.

En savoir plus →

Que visiter absolument ?

À Madrid, ne manquez pas le Palais Royal, l'une des plus impressionnantes résidences royales d'Europe, la Plaza Mayor et la Puerta del Sol, véritables symboles de la capitale espagnole. Les amateurs d'art pourront découvrir le célèbre Triangle de l'Art avec les musées du Prado, Reina Sofía et Thyssen-Bornemisza. Une promenade dans le parc du Retiro, poumon vert de la ville, ou dans les ruelles animées de La Latina et Malasaña permettra de découvrir l'atmosphère unique de Madrid. Pour une vue imprenable sur la capitale, rendez-vous au sommet du Círculo de Bellas Artes.

Le shopping ?

À Madrid, le shopping se concentre autour de la Gran Vía et de la Puerta del Sol, où se côtoient grandes enseignes internationales et marques espagnoles incontournables. Le quartier de Salamanca, notamment autour de la rue Serrano, est le rendez-vous du luxe et des boutiques haut de gamme. Pour une expérience plus originale, les rues de Malasaña et Chueca regorgent de concept stores, boutiques de créateurs et adresses vintage.



Les 4 meilleures activités EVJF à Madrid

Activités EVJF

Je vous parle ici de 4 activités absolument géniales que j'ai moi-même testées et qui sont incontournables à Madrid. 4 coups de cœur, pas besoin de plus : il y a tout pour un EVJF de folie dans la capitale espagnole.

Le Trésor de la Mariée à Madrid : le top du top

Un parcours ludique dans Madrid avec des cadeaux, des pâtisseries, du shopping et de belles découvertes de la ville, ponctué de gages et d'un moment convivial entre copines. Une activité pleine de surprises et de bonne humeur.

PRESTATAIRES À LA FIN DU GUIDE

En savoir plus →

Le Rallye des copines à Madrid - petit prix

Une chasse au trésor dans les quartiers emblématiques de Madrid, avec des défis entre copines, un appareil photo, des cadeaux et un parcours d'environ 2 h 30. De quoi découvrir la ville en s'amusant et garder de super souvenirs.

PRESTATAIRES À LA FIN DU GUIDE

En savoir plus →

Koh Bride à Madrid - Génial et fun

Une série d'épreuves amusantes dans un parc ou un espace extérieur de Madrid, avec une coach dynamique et des défis inspirés d'une émission d'aventure. Une expérience pleine d'énergie entre copines !

PRESTATAIRES À LA FIN DU GUIDE

En savoir plus →

Le Secret Brunch à Madrid (oh mon dieu)

Un brunch convivial dans un cadre élégant de Madrid, avec des jus frais, des plats généreux, une décoration soignée et un service de qualité. Une parenthèse gourmande et pleine de charme pour commencer la journée entre copines.

En savoir plus →







Les 4 soirées EVJF à Madrid

Soirées EVJF

Voici 4 soirées possibles pour votre EVJF à Madrid. Tout est qualitatif, je vous laisse choisir ce qui vous convient le mieux (moi j'ai mes deux coups de cœur, à vous de les découvrir).

Le secret dîner

Profitez d'un dîner-spectacle festif à Madrid, entre performances, musique et ambiance conviviale, avant de prolonger la soirée en discothèque pour danser et faire la fête entre copines !

Soirée Karaoké

Proposée par une agence spécialisée en EVJF, cette soirée karaoké est parfaite pour celles qui souhaitent éviter la foule des clubs et rigoler entre amies. L'ambiance est cool, en plein centre de Madrid, avec des boissons offertes. Moi et mes potes, on adore alors : coup de cœur !

Tournée des bars / Discothèque

Une activité idéale pour celles qui aiment faire la fête et découvrir la vie nocturne madrilène ! Partez à la découverte de bars branchés et d'adresses un peu secrètes, avant de terminer la soirée en discothèque pour danser jusqu'au bout de la nuit.

Spectacle Flamenco

Le flamenco est une véritable tradition espagnole. Si vous avez envie d'une pause culturelle et d'en prendre plein la vue, choisissez la formule tablao flamenco de My EVJF Madrid pour découvrir un spectacle authentique dans un cadre chaleureux.

Les restaurants !!!

Les restaurants : parlons-en ! Pour votre EVJF à Madrid, My EVJF saura vous conseiller les meilleures adresses de la ville, sélectionnées pour leur cuisine, leur cadre et leur ambiance. Des lieux branchés et authentiques, loin des pièges à touristes, pour partager un délicieux moment entre copines !

En savoir plus →







Brunchs

Un coup de cœur et 2 bonnes adresses

J'aurais pu n'en mettre qu'un seul tellement il se distingue des autres, mais je vous laisse quand même le choix entre trois adresses très appréciées, girly et parfaites pour faire de jolies photos entre copines.

Coup de cœur : Le Secret Brunch

Un brunch secret et ultra photogénique au cœur de Madrid, dans un décor élégant, fleuri et très girly. La formule mêle boissons chaudes, jus frais, douceurs et assiettes salées généreuses, avec une présentation soignée et une ambiance idéale pour prendre de belles photos entre copines. Une expérience conviviale, gourmande et pleine de surprises, parfaite pour un EVJF.

PRESTATAIRES À LA FIN DU GUIDE

En savoir plus →

Le Praliné Brunch / Ópera

Une adresse élégante et tendance, réputée pour ses pancakes à la pistache, ses œufs bénédicte et ses assiettes joliment présentées. Son cadre raffiné et sa vue sur le Palais royal en font un spot idéal pour un brunch gourmand et des photos entre copines.

Loca Obsesión Malasaña

Une adresse branchée et conviviale, appréciée pour ses brunchs généreux et ses douceurs gourmandes. Son ambiance décontractée et ses plats soigneusement dressés créent un cadre parfait pour papoter, se régaler et immortaliser un joli moment entre filles pendant votre EVJF.



L'Utile au quotidien

Des réponses à vos questions

Transports

Depuis l'aéroport : la ligne 8 du métro relie l'aéroport Adolfo Suárez Madrid-Barajas à Nuevos Ministerios en environ 12 à 20 minutes selon le terminal. Le métro circule de 6 h à 1 h 30. Pass touristique : le pass touristique de Madrid permet des trajets illimités pendant 1 à 7 jours. La zone A est disponible à partir de 10,30 € par jour et le supplément aéroport est inclus. Taxis/VTC : les taxis officiels de Madrid sont blancs avec une bande rouge. Les applications de VTC comme Uber et Cabify sont également disponibles. Utilisez uniquement des services officiels. À pied : le centre de Madrid se découvre facilement à pied. Prévoyez des chaussures confortables !

Urgences

Numéro d'urgence : 112, numéro gratuit pour l'ambulance, la police et les pompiers. Pharmacie de garde : des pharmacies de garde sont disponibles 24 h/24. Consultez le site madrid.es pour trouver la plus proche. Ambassade de France : Calle de Salustiano Olózaga, 9, 28001 Madrid. Police : en cas de vol, rendez-vous au commissariat le plus proche et demandez un récépissé de plainte.

En savoir plus →

Magasins

Dans les quartiers touristiques comme Sol et Gran Vía, de nombreux commerces ouvrent aussi le dimanche et les jours fériés. Les horaires habituels sont généralement de 10 h à 20 h 30 ou 21 h, avec des horaires plus larges dans les grandes enseignes et les centres commerciaux.

Médecins

Faites faire avant de partir votre Carte Européenne d'Assurance Maladie (CEAM). Elle permet la prise en charge des soins médicalement nécessaires dans le système public espagnol, selon les règles locales. Les médecins et cliniques privées peuvent demander un paiement immédiat : vérifiez les conditions avant la consultation.

Téléphone

Avec un forfait français, les appels, SMS et données mobiles sont en principe facturés comme en France en Espagne, sous réserve d'un usage raisonnable. Le préfixe est 0034 pour l'Espagne et WhatsApp est très utilisé sur place.

Les sites de confiance

Aucun risque de se planter

Alors si il y a bien un conseil à retenir de tout ce guide, c'est le bon choix des prestataires car c'est la base d'un EVJF réussi (ou gâché). Avec ces sites ci-dessous, aucun risque de se planter.

MY EVJF Madrid

Bon, ce sont les pros de l'EVJF et ce n'est plus à prouver mais, en plus, ils ont à Madrid l'exclusivité sur les meilleures activités (trésor de la mariée, secret brunch, koh bride, secret SPA...). Leurs packs et formules avec hébergement et soirées sont hyper quali. On fonce !

WWW.EVJF.ORG/MADRID

En savoir plus →

EVJF Espagne

Si vous voulez choisir une autre option que Madrid pour votre EVJF en Espagne, ce site propose des offres très quali à Lloret de mar, Ibiza, Palma, Malaga, Marbella, Madrid, Séville, Bilbao...

WWW.EVJF-ESPAGNE.COM

En savoir plus →

EVJF Madrid

Un site EVJF spécialisé à Madrid et géré par Svetlana (oui c'est moi) donc aucun souci de confiance car je me connais très bien 🙂

WWW.EVJF.MADRID

En savoir plus →

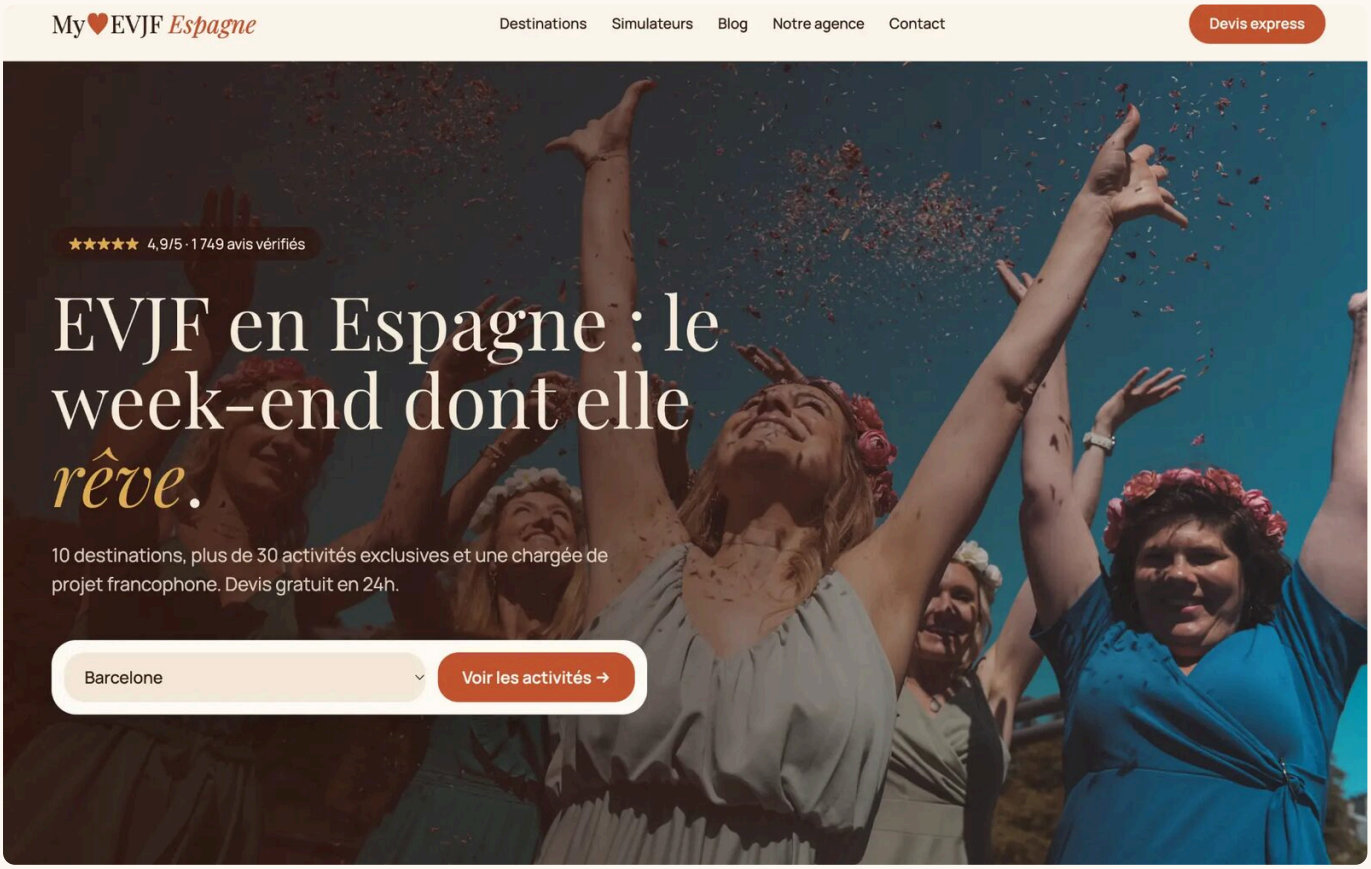

LE GUIDE EVJF À PALMA

Palma

Généralités PAGE 41

Où loger ? Que voir ? Le shopping PAGE 42

Les meilleures activités EVJF PAGE 43

Les soirées PAGE 44

Les brunchs PAGE 45

L'utile (déplacements, adresses...) PAGE 46



Palma

Généralités

Les avantages de sa situation — Entre fête et culture

Palma de Majorque est une destination de rêve pour un EVJF grâce à sa localisation au cœur de la Méditerranée et à son climat doux et ensoleillé. Entre plages paradisiaques, criques aux eaux turquoise et centre-ville animé, elle offre le cadre idéal pour alterner détente, activités en plein air et soirées festives. Son aéroport international est très bien desservi avec de nombreux vols directs et low-cost depuis la France, ce qui permet d'organiser facilement un week-end entre amies sans contrainte.

La fiesta

À Palma de Majorque, la fête mêle élégance et esprit vacances : rooftops avec vue sur la baie, clubs du Paseo Marítimo, bars animés de Santa Catalina et beach clubs en bord de mer créent une ambiance festive du coucher du soleil jusqu'au bout de la nuit. Entre apéros face à la Méditerranée et soirées dansantes, Palma séduit par son atmosphère chic et décontractée.

L'art et la manière

À Palma de Majorque, l'art s'épanouit entre patrimoine et modernité. De la Fondation Miró Mallorca aux galeries contemporaines de Santa Catalina, en passant par les ateliers d'artisans du centre historique, la ville cultive une scène créative dynamique. Cette richesse culturelle contribue à son attractivité et participe au rayonnement de la capitale majorquine.





Où loger à Palma ?

Que visiter absolument ? Le shopping

Où loger à Palma ?

À Palma, l'hébergement s'adapte à toutes les envies. Dans le centre historique, les hôtels boutique dans des bâtiments anciens, comme le Palacio Ca Sa Galesa, offrent un charme authentique à deux pas de la cathédrale et des ruelles animées. Sur le front de mer, les établissements de luxe, tels que le Hotel Palma Bay ou le Meliá Palma Marina, proposent des vues imprenables sur la baie et un accès direct aux plages. À Santa Catalina, quartier branché, les logements design, les fincas rénovées et les auberges de jeunesse attirent une clientèle jeune. Enfin, pour ceux qui cherchent le calme sans s'éloigner de l'action, Portixol et El Terreno offrent des options plus tranquilles, tout en restant proches des sites incontournables.

En savoir plus →

Que visiter absolument ?

À Palma, ne manquez pas la cathédrale La Seu, chef-d'œuvre gothique dominant la baie, le palais de l'Almudaina, ancienne résidence royale, et le quartier de la Lonja avec ses ruelles médiévales et son marché animé. Le château de Bellver, fort circulaire unique en Europe, offre une vue panoramique, tandis que l'Es Baluard, musée d'art moderne, et les bains arabes rappellent l'histoire riche de l'île. Une escapade au marché de l'Olivar achèvera votre immersion dans l'âme majorquine. Pour une touche nature, les jardins de s'Hort del Rei ou une balade sur la plage de Palma complèteront parfaitement votre visite.

Le shopping ?

À Palma, le shopping se vit entre tradition et modernité : l'avenue Jaume III concentre les grandes marques internationales et les enseignes locales, tandis que le quartier de Santa Catalina regorge de boutiques vintage et d'ateliers d'artisans. Pour des produits typiques, direction le marché de l'Olivar ou la coopérative des artisans de Majorque pour des pièces uniques en cuir, céramique ou siurells (figurines traditionnelles). Les galeries du Paseo del Borne et les ruelles du centre historique complètent l'expérience avec des adresses élégantes et authentiques.

Les 4 meilleures activités EVJF à Palma

Activités EVJF

Je vous parle ici de 4 activités absolument géniales qui sont incontournables. 4 coups de cœur, pas besoin de plus, il y a tout pour un EVJF de folie.

Le Trésor de la Mariée : le top du top

Un parcours, des cadeaux, des pâtisseries, des cadeaux, du shopping, des cadeaux, des gages, des cadeaux : vous avez compris ? 3 heures de rigolade, de photos, de découverte, d'expériences. On ne passe pas à côté !

PRESTATAIRES À LA FIN DU GUIDE

En savoir plus →

Koh Bride - Génial et fun

Sur la plage, avec un coach fou, vous allez participer à des épreuves aussi marrantes que divertissantes. Il s'inspire de la célèbre émission mais avec une touche "entre copines" qui vous laissera un souvenir génial à toutes mais surtout à la reine du jour.

PRESTATAIRES À LA FIN DU GUIDE

En savoir plus →

Le Rallye des copines - petit prix

C'est une sorte de chasse au trésor mais pendant laquelle vous allez vous affronter entre vous sur des challenges très cool et très prenants. Avec un appareil photo offert, des cadeaux vraiment de qualité et un parcours de 2H30, vous allez vous marrer à petit prix : je dis oui, oui et oui !

PRESTATAIRES À LA FIN DU GUIDE

En savoir plus →

Le shooting photo

Des fous rires, des clichés complices, une future mariée mise à l'honneur et des souvenirs pour la vie : pendant 1h30, un photographe professionnel vous emmène dans les plus beaux endroits de Palma pour immortaliser votre EVJF. Une activité fun et pleine d'émotions !!

PRESTATAIRES À LA FIN DU GUIDE

En savoir plus →





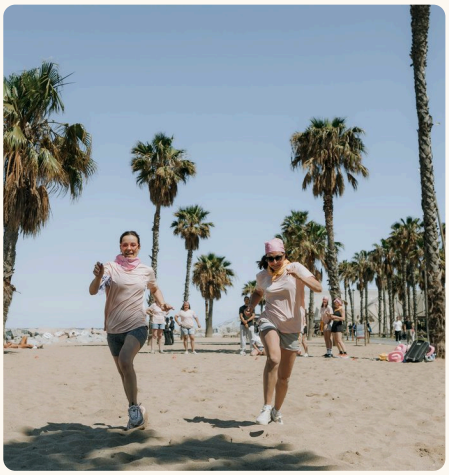

Les 4 soirées EVJF à Palma

Soirées EVJF

À Palma, les soirées ont un petit goût de vacances. On commence souvent par un bon restaurant, on poursuit avec quelques cocktails et on termine là où l'ambiance nous porte. Voici 4 façons de profiter de la nuit majorquine selon vos envies.

Les restaurants !!!

À Palma, les bonnes adresses ne manquent pas mais quand on est 8, 10 ou 12 filles, trouver un restaurant sympa qui accepte les groupes peut vite tourner au casse-tête. Mon conseil : choisissez un restaurant dans le quartier de Santa Catalina ou sur le front de mer. L'ambiance est géniale, les plats sont bons et les cocktails souvent excellents. Pour un EVJF, c'est selon moi le meilleur moyen de commencer la soirée. Pensez à réserver !

En savoir plus →

Rooftop au coucher du soleil

S'il y a bien une chose à faire à Palma, c'est boire un verre sur un rooftop au coucher du soleil. Entre la cathédrale illuminée, les yachts du port et la Méditerranée à perte de vue, l'ambiance est juste incroyable. C'est chic sans être prétentieux et les photos sont toujours magnifiques. Un vrai coup de cœur.

Les bars de Santa Catalina

C'est le quartier que je recommande à toutes les copines qui me demandent où sortir à Palma. Les rues sont pleines de petits bars animés, de bonnes adresses à cocktails et de terrasses où l'on passe facilement d'un établissement à l'autre. L'ambiance est détendue, festive et beaucoup plus authentique que dans certains lieux très touristiques.

Beach Club ou discothèque

Si vous avez envie de finir la soirée en beauté, direction les beach clubs ou les clubs du Paseo Marítimo. Musique, cocktails, vue sur la mer et ambiance vacances : Palma sait parfaitement faire la fête sans tomber dans l'excès. C'est la formule idéale pour celles qui veulent danser jusqu'au bout de la nuit.





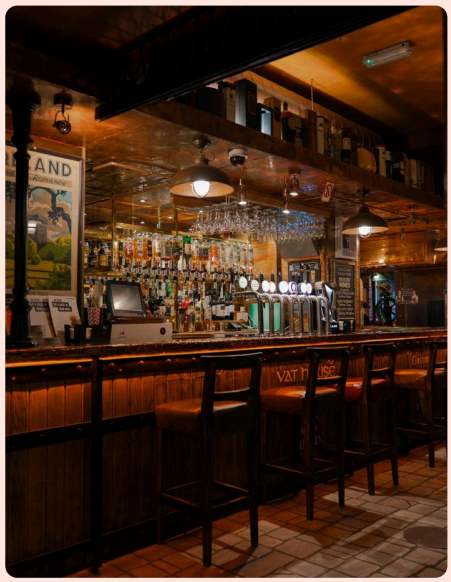

Brunchs

Un coup de cœur et 2 bonnes adresses

Coup de cœur : Le Secret Brunch

Ne perdez pas des heures à comparer les brunchs de Palma. Celui-ci coche toutes les cases. Face à la mer, dans un cadre magnifique, les assiettes s'enchaînent entre œufs, avocado toasts, saumon fumé, viennoiseries, fruits frais et autres gourmandises. Tout est bon, généreux et servi dans une ambiance détendue comme on les aime en vacances. Pour un brunch d'EVJF à Palma, c'est mon gros coup de cœur.

PROPOSÉ PAR MY EVJF

En savoir plus →

Brunch Deluxe

On change de registre ici. Plus chic, plus gourmand, plus copieux aussi. Entre le buffet généreux, les produits locaux, les œufs préparés selon vos envies et les plats à la carte qui s'ajoutent, impossible de repartir le ventre vide. Une adresse parfaite pour les groupes qui veulent prendre leur temps et se faire plaisir avant d'attaquer une nouvelle journée.

PROPOSÉ PAR MY EVJF

En savoir plus →

Mama Carmen's

Une adresse ultra populaire auprès des amateurs de brunch. Les portions sont généreuses, les assiettes très photogéniques et la carte mélange parfaitement options healthy et gourmandes. L'ambiance est décontractée et l'emplacement en plein centre est pratique pour enchaîner avec une journée shopping ou visite. Très cher cependant et réservation obligatoire.



L'Utile au quotidien

Des réponses à vos questions

Je pose ici toutes les infos utiles qui sont susceptibles de répondre aux questions que vous vous posez avant de partir à Palma. Il y a de tout mais c'est très utile en cas d'imprévu.

Transports

Bus de l'aéroport : La ligne A1 relie l'aéroport au centre de Palma en une vingtaine de minutes pour quelques euros seulement. Des départs sont prévus toute la journée. Taxis / VTC : Les taxis sont nombreux à Palma et relativement abordables. Uber est présent sur l'île mais moins développé que dans d'autres grandes villes espagnoles. Location de voiture : Utile uniquement si vous prévoyez de découvrir les criques ou de visiter l'île. Pour un EVJF centré sur Palma, ce n'est généralement pas nécessaire. À pied : Le centre historique, Santa Catalina, le port et le front de mer se découvrent très facilement à pied. Prévoyez simplement des chaussures confortables.

Urgences

Numéro de police : 112 (urgences générales). Pharmacie de garde : De nombreuses pharmacies assurent un service de permanence. Cherchez simplement « Farmacia de Guardia Palma » pour trouver la plus proche.

Magasins

À Palma, la plupart des boutiques ouvrent du lundi au samedi entre 10h et 20h/21h. Les grandes enseignes du centre-ville et les centres commerciaux restent parfois ouverts le dimanche pendant la haute saison touristique. Les marchés locaux, comme celui de l'Olivar ou de Santa Catalina, sont généralement ouverts jusqu'en début d'après-midi.

Médecins

Pensez à demander votre Carte Européenne d'Assurance Maladie (CEAM) avant le départ. Elle permet d'être prise en charge dans les établissements publics espagnols dans les mêmes conditions que les résidents. En cas de besoin, Palma dispose de plusieurs cliniques privées et centres médicaux habitués à recevoir des touristes internationaux.

Téléphone

Aucune surtaxe en Espagne grâce au roaming européen. Vous pouvez appeler, envoyer des SMS et utiliser internet comme en France selon les conditions de votre forfait. Et comme partout, le groupe WhatsApp de l'EVJF reste probablement votre meilleur allié du week-end !

LE GUIDE EVJF À IBIZA

Ibiza

Généralités PAGE 48

Où loger ? Que voir ? Le shopping PAGE 49

Les meilleures activités EVJF PAGE 50

Les soirées PAGE 51

Les brunchs PAGE 52

L'utile (déplacements, adresses...) PAGE 53



Ibiza

Généralités

Les avantages de sa situation — Entre fête et culture

Ibiza est une destination incontournable pour un EVJF grâce à son cadre exceptionnel au cœur de la Méditerranée et à son climat ensoleillé. Entre plages de sable fin, criques aux eaux cristallines et couchers de soleil mythiques, l'île offre un décor idéal pour mêler détente, activités entre amies et moments festifs. Son aéroport international est facilement accessible grâce à de nombreux vols directs et low-cost depuis la France.

La fiesta

À Ibiza, la fête est une véritable institution : clubs mondialement connus, beach clubs iconiques, rooftops élégants et soirées face à la mer attirent des visiteurs du monde entier. Des après-midis festifs sur la plage aux nuits électrisantes qui se prolongent jusqu'au lever du soleil, l'île offre une ambiance unique où musique, liberté et convivialité règnent en permanence.

L'art et la manière

À Ibiza, l'art puise son inspiration dans l'esprit bohème qui fait la renommée de l'île. Entre galeries contemporaines, marchés d'artisans, ateliers de créateurs et expositions installées dans le centre historique d'Ibiza, la créativité est partout présente. Cette identité artistique forte contribue au charme de l'île et nourrit une scène culturelle originale qui séduit visiteurs et artistes du monde entier.





Où loger à Ibiza ?

Que visiter absolument ? Le shopping

Où loger à Ibiza ?

À Ibiza, l'hébergement varie selon l'ambiance recherchée. Ibiza Ville séduit par son animation, ses restaurants, ses bars et sa proximité avec les célèbres clubs de l'île. Dans la vieille ville de Dalt Vila, les hôtels de charme installés dans des bâtiments historiques offrent un cadre unique avec vue sur la Méditerranée. Pour une atmosphère plus festive, Playa d'en Bossa concentre beach clubs, hôtels modernes et établissements en bord de mer. À l'inverse, Santa Eulària et Portinatx séduisent celles qui recherchent davantage de calme, tandis que San Antonio reste un incontournable pour profiter des couchers de soleil légendaires et de la vie nocturne.

En savoir plus →

Que visiter absolument ?

À Ibiza, ne manquez pas Dalt Vila, la vieille ville fortifiée classée au patrimoine mondial de l'UNESCO, avec ses ruelles pavées, ses remparts et ses vues spectaculaires sur la mer. Le port d'Ibiza et ses terrasses animées offrent également une immersion dans l'ambiance unique de l'île. Les plages et criques emblématiques comme Cala Comte, Cala Bassa ou Cala d'Hort comptent parmi les plus belles des Baléares. Pour compléter votre découverte, assistez à un coucher de soleil à San Antonio ou embarquez pour une excursion vers l'île voisine de Formentera et ses eaux turquoise.

Le shopping ?

À Ibiza, le shopping reflète l'esprit bohème et créatif de l'île. Les ruelles de Dalt Vila et du centre d'Ibiza Ville accueillent des boutiques de mode, des créateurs locaux et des concept stores inspirés de l'art de vivre méditerranéen. Les célèbres marchés hippies de Las Dalias et Punta Arabí sont incontournables pour dénicher bijoux artisanaux, vêtements bohèmes, accessoires et objets de décoration uniques. Entre boutiques de luxe, artisans locaux et créateurs indépendants, Ibiza offre une expérience shopping aussi authentique qu'originale.



Les 4 meilleures activités EVJF à Ibiza

Activités EVJF

Je vous présente ici 4 activités incontournables pour profiter pleinement d'un EVJF à Ibiza. Quatre coups de cœur, rien de plus : tout est réuni pour vivre une parenthèse festive, fun et inoubliable.

Le Trésor de la Mariée à Ibiza – le top du top

Un parcours, des cadeaux, des pâtisseries, des cadeaux, du shopping, des cadeaux, des gages, des cadeaux : vous avez compris ? 3 heures de rigolade, de photos, de découverte, d'expériences. On ne passe pas à côté !

PRESTATAIRES RECOMMANDÉS À LA FIN DU GUIDE

En savoir plus →

Koh Bride à Ibiza – génial et fun

Sur la plage, avec un coach fou, vous allez participer à des épreuves aussi marrantes que divertissantes. Il s'inspire de la célèbre émission mais avec une touche "entre copines" qui vous laissera un souvenir génial à toutes mais surtout à la reine du jour.

PRESTATAIRES RECOMMANDÉS À LA FIN DU GUIDE

En savoir plus →

Le Rallye des copines à Ibiza – petit prix

C'est une sorte de chasse au trésor mais pendant laquelle vous allez vous affronter entre vous sur des challenges très cool et très prenants. Avec un appareil photo offert, des cadeaux vraiment de qualité et un parcours de 2H30, vous allez vous marrer à petit prix : je dis oui, oui et oui !

PRESTATAIRES RECOMMANDÉS À LA FIN DU GUIDE

En savoir plus →

Le shooting photo à Ibiza

Des fous rires, des clichés complices, une future mariée mise à l'honneur et des souvenirs pour la vie : pendant 1h30, une photographe professionnelle vous accompagne dans les plus beaux coins de la ville pour capturer toute la magie de votre EVJF. Une activité fun et pleine d'émotions !!

En savoir plus →







Les soirées EVJF à Ibiza

Soirées EVJF

À Ibiza, les soirées commencent souvent bien avant la tombée de la nuit. Entre apéros, fêtes sur l'eau, beach clubs et clubs mondialement connus, il y a mille façons de faire la fête. Voici mes 4 recommandations pour vivre l'esprit d'Ibiza à fond :

Apéro plage

Une plage paradisiaque, une planche apéro à partager, quelques cocktails et le coucher de soleil d'Ibiza en toile de fond. Un moment simple, chic et convivial entre copines avant d'attaquer la soirée.

PROPOSÉ PAR MY EVJF

En savoir plus →

Le secret dîner

Vous aimez les bonnes surprises ? Alors ne cherchez pas plus loin. Nous vous avons déniché une adresse exceptionnelle. Un menu digne d'un gastronomique, du vin, et un cadre magnifique. Un véritable coup de cœur pour commencer votre soirée !

PROPOSÉ PAR MY EVJF

En savoir plus →

Boat Party : le grand classique

3 heures de navigation, boissons premium à volonté, DJ, photographe, baignade dans une eau turquoise et même une douche au champagne : difficile de faire plus Ibiza que ça. Le bonus ? Une entrée offerte dans l'un des grands clubs de l'île pour poursuivre la soirée. Un incontournable de l'EVJF à Ibiza.

PROPOSÉ PAR MY EVJF

En savoir plus →

Les clubs mythiques

Même si vous n'êtes pas des habituées des boîtes de nuit, difficile de venir à Ibiza sans découvrir au moins un de ses clubs légendaires. Hï Ibiza, Amnesia Ibiza ou encore le mythique Pacha font partie des lieux qui ont construit la réputation mondiale de l'île. Entre shows impressionnants, DJ internationaux et ambiance unique, l'expérience vaut le détour.

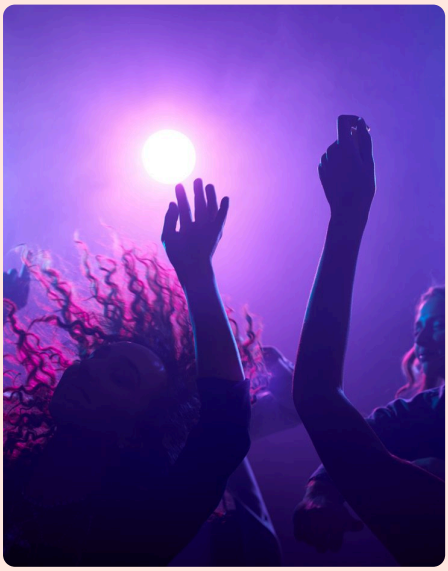





Brunchs

Un coup de cœur et 2 bonnes adresses

J'aurais pu n'en mettre qu'un seul tellement il se distingue des autres mais bon, il faut laisser la place au choix un peu quand même !

Coup de cœur : Le Secret Brunch

Encore une fois, si vous ne devez en choisir qu'un, choisissez celui-ci. Imaginez un magnifique domaine avec piscine, une ambiance paisible, des assiettes généreuses et des produits frais. On prend son temps, on profite du cadre et on oublie complètement le réveil difficile de la veille. Pour un EVJF, c'est probablement le meilleur brunch.

PROPOSÉ PAR MY EVJF - 45€

En savoir plus →

The Skinny Kitchen

C'est probablement l'une des adresses brunch les plus connues d'Ibiza. Pancakes, avocado toasts, bowls, jus frais et portions généreuses : tout est réuni pour faire plaisir à l'ensemble du groupe. L'ambiance est détendue, le cadre agréable et l'adresse est parfaite pour celles qui aiment les brunchs modernes et gourmands.

Agape

Une petite pépite au cœur d'Ibiza. Si vous aimez les lieux qui ont du caractère, vous allez adorer cette adresse. Entre cuisine végétale, produits frais, jus maison et ambiance bohème, tout est réuni pour passer un agréable moment entre copines. Une alternative originale aux brunchs plus classiques de l'île.





L'Utile au quotidien

Des réponses à vos questions

Je pose ici toutes les infos utiles qui sont susceptibles de répondre aux questions que vous vous posez avant de partir à Ibiza. Il y a de tout mais c'est très utile en cas d'imprévu.

Transports

Depuis l'aéroport : Les taxis sont nombreux à la sortie de l'aéroport et permettent de rejoindre rapidement Ibiza Ville, Playa d'en Bossa ou San Antonio. Bus : Plusieurs lignes relient l'aéroport aux principales stations balnéaires et aux villes de l'île pour quelques euros seulement. Taxis / VTC : Les taxis sont le moyen de transport le plus utilisé à Ibiza. Pensez simplement à réserver à l'avance lors des périodes de forte affluence, notamment la nuit. Location de voiture : Si vous souhaitez découvrir les criques et les plus beaux coins de l'île, la voiture reste la meilleure option.

Urgences

Numéro de police : 112 (urgences générales). Pharmacie de garde : Vous trouverez facilement une pharmacie de garde en recherchant « Farmacia de Guardia Ibiza » ou en demandant à votre hôtel.

Magasins

À Ibiza, les boutiques ouvrent généralement entre 10h et 20h. En haute saison, de nombreux commerces restent ouverts plus tard, notamment dans les zones touristiques comme Ibiza Ville, Playa d'en Bossa ou San Antonio. Les célèbres marchés hippies, comme Las Dalias, disposent de leurs propres horaires qu'il est préférable de vérifier avant votre visite.

Médecins

Pensez à demander votre Carte Européenne d'Assurance Maladie (CEAM) avant votre départ. Elle permet d'être prise en charge dans les établissements publics espagnols dans les mêmes conditions que les résidents. L'île dispose également de plusieurs centres médicaux et cliniques privées habitués à accueillir les touristes.

Téléphone

Bonne nouvelle : aucune surtaxe en Espagne. Vous pouvez utiliser votre forfait mobile comme en France pour appeler, envoyer des SMS ou utiliser internet. Et comme pour tous les EVJF réussis, le groupe WhatsApp reste probablement votre meilleur allié du week-end !

LE GUIDE EVJF À SÉVILLE

Séville

Généralités PAGE 55

Où loger ? Que voir ? Le shopping PAGE 56

Les meilleures activités EVJF PAGE 57

Les soirées PAGE 58

Les brunchs PAGE 59

L'utile (déplacements, adresses...) PAGE 60



Séville

Généralités

Les avantages de sa situation — Entre fête et culture

Séville est une destination idéale pour un EVJF grâce à son climat ensoleillé, parmi les plus agréables d'Europe, et à son atmosphère typiquement andalouse. Entre places animées, patios fleuris et terrasses baignées de soleil, la ville offre un cadre parfait pour profiter d'un séjour entre amies. Son aéroport international est desservi par de nombreux vols directs depuis la France, et le centre-ville se découvre facilement à pied.

La fiesta

À Séville, la fête se vit au rythme andalou : bars à tapas animés, rooftops avec vue sur la Giralda, clubs élégants et terrasses festives se succèdent dans une ambiance chaleureuse et conviviale. Des quartiers emblématiques comme Alameda de Hércules, Triana ou le centre historique s'animent dès l'apéritif et restent vivants jusqu'au bout de la nuit.

L'art et la manière

À Séville, l'art est partout, des palais mudéjars aux façades colorées du centre historique. Entre le patrimoine exceptionnel de l'Alcázar, les collections du musée des Beaux-Arts, les spectacles de flamenco et les ateliers d'artisans de Triana, la ville cultive un héritage culturel unique. Cette richesse artistique contribue fortement à son attractivité et participe à son rayonnement international.





Où loger à Séville ?

Que visiter absolument ? Le shopping

Où loger à Séville ?

À Séville, l'hébergement s'adapte à toutes les envies. Le centre historique regorge d'hôtels de charme installés dans d'anciennes demeures andalouses, à quelques pas des principaux monuments et des rues animées. Les quartiers de Santa Cruz et El Arenal séduisent par leur authenticité, leurs patios fleuris et leur proximité avec les incontournables de la ville. Pour une ambiance plus locale et branchée, Triana et Alameda de Hércules proposent des hôtels design, appartements modernes et adresses tendance. Ces quartiers animés offrent un excellent compromis entre découverte culturelle et vie nocturne.

En savoir plus →

Que visiter absolument ?

À Séville, ne manquez pas la majestueuse cathédrale et sa célèbre Giralda, symbole de la ville, ainsi que l'Alcázar, joyau de l'architecture mudéjare entouré de magnifiques jardins. La Plaza de España, avec ses canaux et ses azulejos colorés, figure également parmi les sites les plus emblématiques d'Andalousie. Une balade dans le quartier de Santa Cruz ou le long des rives du Guadalquivir permet de découvrir toute l'âme sévillane. Pour une immersion complète, assistez à un spectacle de flamenco dans le quartier historique de Triana.

Le shopping ?

À Séville, le shopping mêle artisanat traditionnel et enseignes contemporaines. Les rues commerçantes du centre, autour de la Calle Sierpes et de la Calle Tetuán, concentrent les grandes marques, les boutiques espagnoles et les adresses locales incontournables. Pour des souvenirs authentiques, direction Triana, réputé pour ses ateliers de céramique, ses créations artisanales et ses produits andalous. Les ruelles du centre historique regorgent également de boutiques de mode, de créateurs indépendants et d'épiceries fines mettant à l'honneur les spécialités régionales.



Les 4 meilleures activités EVJF à Séville

Activités EVJF

Je vous parle ici de 4 activités absolument géniales qui sont incontournables. 4 coups de cœur, pas besoin de plus, il y a tout pour un EVJF de folie.

Le Trésor de la Mariée : le top du top

Un parcours, des cadeaux, des pâtisseries, des cadeaux, des cadeaux, des gages, des cadeaux : vous avez compris ? 3 heures de rigolade, de photos, de découverte, d'expériences. On ne passe pas à côté !

PRESTATAIRES À LA FIN DU GUIDE

En savoir plus →

Koh Bride - Génial et fun

Dans le parc Maria Luisa, avec une coach française, vous allez participer à des épreuves aussi marrantes que divertissantes. Elle s'inspire de la célèbre émission mais avec une touche "entre copines" qui vous laissera un souvenir génial à toutes mais surtout à la reine du jour.

PRESTATAIRES À LA FIN DU GUIDE

En savoir plus →

Le Rallye des copines - petit prix

C'est une sorte de chasse au trésor mais pendant laquelle vous allez vous affronter entre vous sur des challenges très cool et très prenants. Avec un appareil photo offert, des cadeaux vraiment de qualité et un parcours de 2H30, vous allez vous marrer à petit prix : je dis oui, oui et oui !

PRESTATAIRES À LA FIN DU GUIDE

En savoir plus →

Le shooting photo

Des fous rires, des clichés complices, une future mariée mise à l'honneur et des souvenirs pour la vie : pendant 1h30, une photographe professionnelle française vous accompagne dans les plus beaux coins de la ville pour capturer toute la magie de votre EVJF. Une activité fun et pleine d'émotions !!

En savoir plus →







Les 4 soirées EVJF à Séville

Soirées EVJF

À Séville, les soirées ont une saveur particulière. Entre culture andalouse, terrasses animées et ambiance festive jusque tard dans la nuit, voici 4 idées parfaites pour profiter pleinement de votre EVJF.

Spectacle Flamenco & Dîner

Impossible de venir à Séville sans découvrir le flamenco. Entre spectacle authentique, cocktails, tapas ou dîner complet selon la formule choisie, cette soirée proposée par My EVJF vous plonge au cœur de la culture andalouse. Une expérience incontournable et un vrai coup de cœur.

En savoir plus →

Les bars à Tapas

À Séville, la soirée commence souvent autour de quelques tapas à partager. Dans les quartiers de Santa Cruz, Triana ou Alameda, les terrasses s'animent dès l'apéritif dans une ambiance chaleureuse et conviviale. Le meilleur moyen de découvrir l'art de vivre andalou.

Rooftop avec vue sur la Giralda

Un cocktail, un coucher de soleil et la Giralda illuminée en toile de fond : difficile de faire plus sévillan. Les rooftops de la ville offrent une ambiance chic et détendue, idéale pour commencer une soirée entre copines.

Les clubs du centre-ville

Lorsque la nuit tombe, direction les clubs et bars dansants du centre historique ou du quartier d'Alameda. Ambiance festive, musique pour tous les goûts et pistes de danse animées jusqu'au bout de la nuit : Séville sait clairement faire la fête.

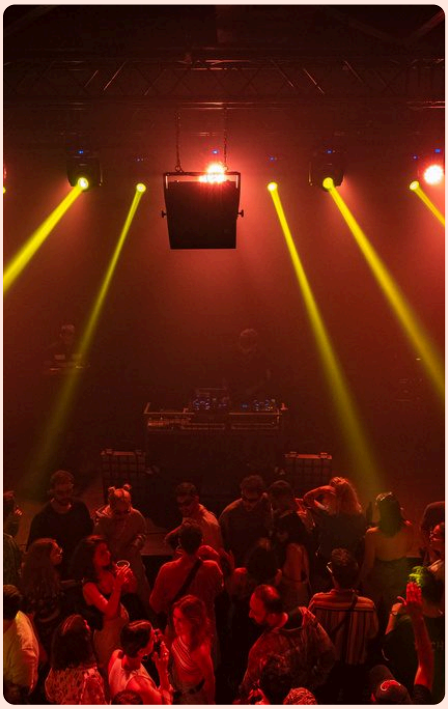



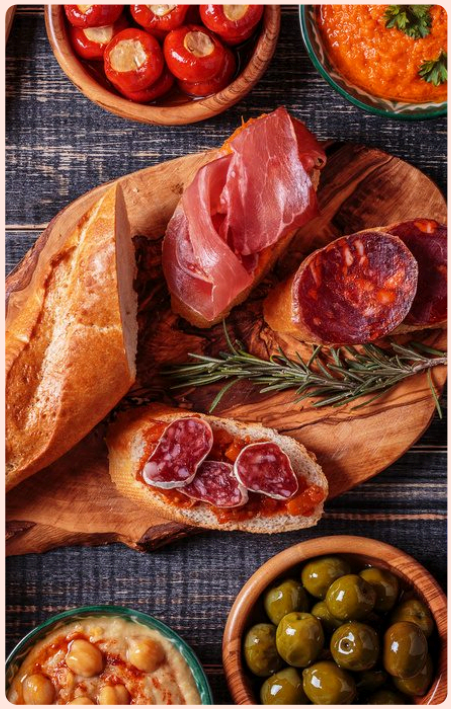

Brunchs

Un coup de cœur et 2 bonnes adresses

Bon, je vais être honnête : j'ai déjà mon préféré. Mais comme tous les groupes n'ont pas les mêmes envies ni le même budget, je vous laisse quand même découvrir deux autres très bonnes adresses.

Coup de cœur : Le Secret Brunch

Selon nous, c'est tout simplement le meilleur brunch de Séville. Smoothie frais, panini gourmand, açaí bowl généreux, café au choix et même un cocktail offert : tout est réuni pour récupérer de la veille dans une ambiance détendue. Une valeur sûre pour un EVJF réussi.

PROPOSÉ PAR MY EVJF

En savoir plus →

Jester Specialty Coffee & Juice

Une référence à Séville pour les amateurs de brunch. Pancakes, avocado toasts, jus frais et cafés de spécialité composent une carte gourmande et moderne dans une ambiance décontractée. Une adresse qui plaît à tous les groupes.

Parcería Café

Un lieu coloré et chaleureux réputé pour ses brunchs généreux et ses produits frais. Entre bowls, œufs, pâtisseries maison et boissons originales, c'est l'endroit parfait pour prendre son temps entre copines avant de repartir explorer la ville.



L'Utile au quotidien

Des réponses à vos questions

Je pose ici toutes les infos utiles qui sont susceptibles de répondre aux questions que vous vous posez avant de partir à Séville. Il y a de tout mais c'est très utile en cas d'imprévu.

Transports

Depuis l'aéroport : Un bus relie directement l'aéroport au centre-ville en une trentaine de minutes. Les taxis sont également nombreux et restent abordables pour les groupes. À pied : C'est selon moi le meilleur moyen de découvrir Séville. Le centre historique, Santa Cruz, la cathédrale ou encore les principaux monuments sont facilement accessibles à pied. Taxis / VTC : Les taxis sont faciles à trouver dans toute la ville. Uber et Cabify sont également disponibles. Vélos et trottinettes : Séville est l'une des villes les plus agréables d'Espagne pour circuler à vélo grâce à ses nombreuses pistes cyclables.

Urgences

Numéro de police : 112 (urgences générales). Pharmacie de garde : Vous trouverez facilement une pharmacie ouverte en recherchant « Farmacia de Guardia Sevilla » ou en demandant à votre hôtel.

Magasins

La plupart des boutiques ouvrent du lundi au samedi entre 10h et 20h/21h. Les grandes enseignes du centre-ville sont généralement ouvertes en continu. Attention : certains petits commerces ferment encore quelques heures en début d'après-midi, notamment en dehors des zones touristiques.

L'Utile au quotidien

Médecins, téléphone, bon à savoir

Médecins

Pensez à demander votre Carte Européenne d'Assurance Maladie (CEAM) avant votre départ. Elle permet de bénéficier des soins publics espagnols dans les mêmes conditions que les résidents. En cas de besoin, Séville dispose de nombreux centres médicaux et cliniques privées.

Téléphone

Bonne nouvelle : aucune surtaxe en Espagne. Vous pouvez utiliser votre forfait mobile comme en France pour appeler, envoyer des SMS ou utiliser internet. Et comme dans tous les EVJF, le groupe WhatsApp reste le meilleur allié du week-end !

Bon à savoir

Séville est l'une des villes les plus chaudes d'Europe entre mai et septembre. Pensez à toujours avoir une bouteille d'eau avec vous et privilégiez les visites le matin ou en fin de journée.



LE GUIDE EVJF À MÁLAGA & MARBELLA

Málaga & Marbella

Généralités PAGE 63

Où loger ? Que voir ? Le shopping PAGE 64

Les meilleures activités EVJF PAGE 65

Les soirées PAGE 66

Les brunchs PAGE 67

L'utile (déplacements, adresses...) PAGE 68

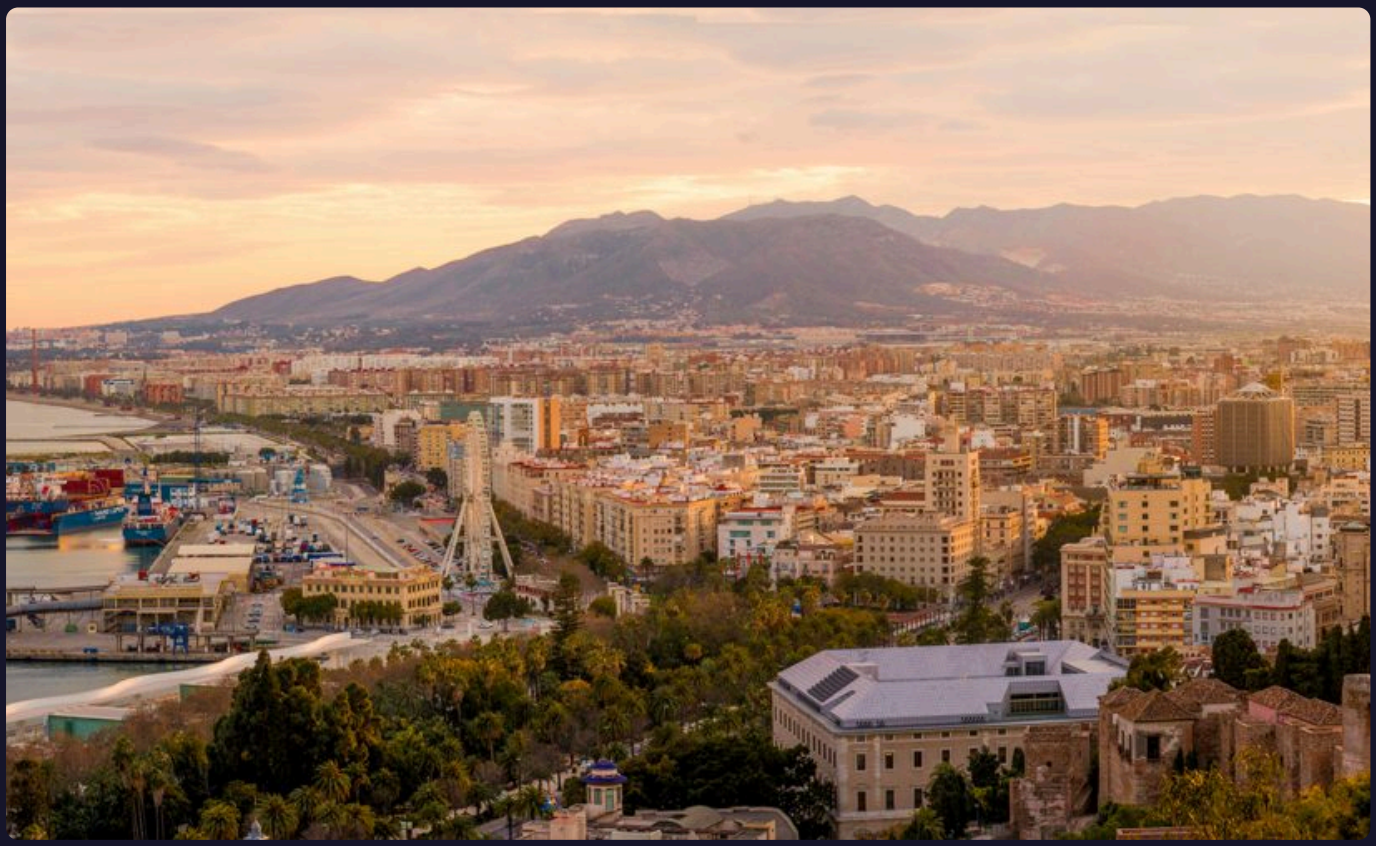

Málaga & Marbella

Généralités

Les avantages de leur situation — Entre fête et culture

Málaga et Marbella bénéficient d'un emplacement privilégié sur la Costa del Sol, réputée pour son climat ensoleillé presque toute l'année. Entre plages, promenades en bord de mer et villages andalous à proximité, la région offre un cadre idéal pour un EVJF mêlant détente et activités. L'aéroport international de Málaga, l'un des plus importants d'Espagne, est desservi par de nombreux vols directs depuis la France et permet de rejoindre Marbella en moins d'une heure.

La fiesta

Sur la Costa del Sol, la fête prend plusieurs visages : Málaga séduit par ses bars à tapas animés, ses rooftops et ses clubs du centre historique, tandis que Marbella est célèbre pour ses beach clubs, ses établissements élégants et l'ambiance exclusive de Puerto Banús. Des apéritifs face à la mer aux soirées qui se prolongent jusqu'au petit matin, la région offre un mélange parfait entre convivialité andalouse et art de vivre méditerranéen.

L'art et la manière

Málaga est aujourd'hui l'une des capitales culturelles d'Espagne, portée par ses nombreux musées, dont le musée Picasso, né dans la ville. Son centre historique, ses galeries et ses espaces d'art contemporain témoignent d'une scène créative dynamique. À quelques kilomètres, Marbella complète cette offre avec ses galeries d'art, ses sculptures en plein air et son charmant centre ancien, où patrimoine andalou et élégance se rencontrent.

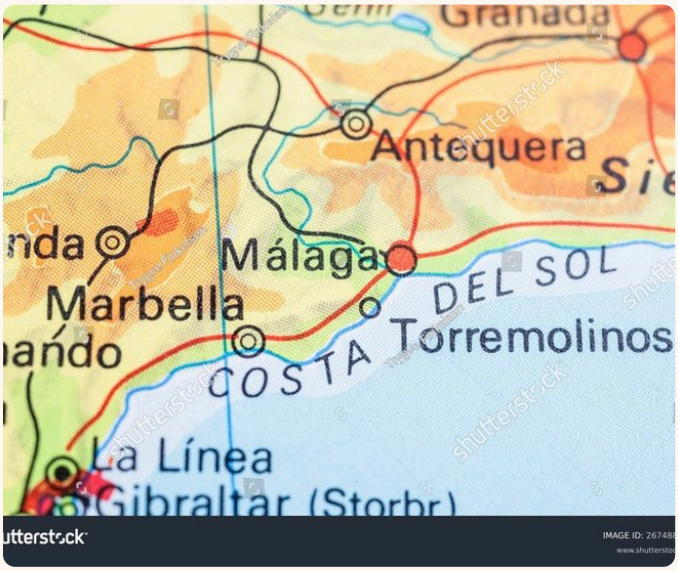



Où loger ?

Que visiter absolument ? Le shopping

Où loger ?

À Málaga, le centre historique est idéal pour profiter des monuments, des restaurants et de la vie nocturne à pied. Les hôtels de charme, appartements modernes et établissements en bord de mer offrent des options pour tous les budgets. Les quartiers de Soho et de La Malagueta sont particulièrement appréciés pour leur atmosphère vivante et leur proximité avec la plage. À Marbella, le centre historique séduit par ses ruelles fleuries et ses hôtels de caractère, tandis que Puerto Banús concentre les établissements haut de gamme, les résidences avec piscine et les hébergements à proximité des plages et des lieux festifs.

En savoir plus →

Que visiter absolument ?

À Málaga, ne manquez pas l'Alcazaba, le château de Gibralfaro, la cathédrale et le musée Picasso, qui racontent l'histoire et l'identité culturelle de la ville. Une promenade dans le centre historique ou sur le front de mer permet également de découvrir toute l'atmosphère de la Costa del Sol. À Marbella, flânez dans la vieille ville et ses places fleuries, découvrez l'élégant port de Puerto Banús et profitez du littoral bordé de plages et de promenades. Entre patrimoine andalou et ambiance balnéaire, les deux villes offrent des expériences complémentaires.

Le shopping ?

À Málaga, le shopping se concentre autour de la rue Larios, l'une des plus célèbres d'Espagne, où se côtoient grandes enseignes, marques locales et boutiques de créateurs. Le quartier de Soho accueille également des concept stores et des adresses plus originales. À Marbella, les amateurs de shopping apprécieront les boutiques du centre historique ainsi que les enseignes de luxe de Puerto Banús. Entre artisanat andalou, mode, accessoires et produits locaux, la Costa del Sol propose une expérience shopping variée et élégante.



4 activités incontournables pour un EVJF à Malaga et Marbella

Activités EVJF à Malaga et Marbella

Découvrez ici 4 activités incontournables pour profiter pleinement de votre EVJF à Malaga et Marbella. Quatre coups de cœur adaptés à tous les profils, que vous soyez à la recherche de détente, d'aventure, de défis ou de moments fun entre copines.

Le Trésor de la Mariée à Malaga – une aventure pleine de surprises

Un parcours, des cadeaux, des pâtisseries, des cadeaux, du shopping, des cadeaux, des gages, des cadeaux : vous avez compris ? 3 heures de rigolade, de photos, de découverte, d'expériences. On ne passe pas à côté !

PRESTATAIRES RECOMMANDÉS À LA FIN DU GUIDE

En savoir plus →

Koh Bride à Malaga et Marbella – génial et fun

Sur la plage, accompagnées d'un coach hyper cool, relevez des défis aussi drôles que surprenants, adaptés à tous les profils ! Inspirée de la célèbre émission, cette activité version entre copines vous promet des fous rires et des souvenirs mémorables, surtout pour la future mariée !

PRESTATAIRES RECOMMANDÉS À LA FIN DU GUIDE

En savoir plus →

Le Rallye des copines à Malaga et Marbella – petit prix

C'est la version allégée de notre célèbre Trésor de la Mariée ! Une chasse au trésor rythmée par des défis amusants, avec un appareil photo offert et des cadeaux de qualité. Plus court et plus accessible, c'est le compromis idéal pour s'amuser entre copines sans exploser son budget !

PRESTATAIRES RECOMMANDÉS À LA FIN DU GUIDE

En savoir plus →

Le shooting photo à Malaga et Marbella

Des fous rires, des clichés complices, une future mariée mise à l'honneur et des souvenirs pour la vie : pendant 1h30, une photographe professionnelle vous accompagne dans les plus beaux coins de la ville pour capturer toute la magie de votre EVJF. Une activité fun et pleine d'émotions !!

En savoir plus →







Les 5 soirées EVJF à Malaga & Marbella

Soirées EVJF

Entre l'ambiance andalouse de Málaga et l'élégance de Marbella, les soirées sur la Costa del Sol ont chacune leur personnalité. Voici 5 idées pour profiter pleinement de votre EVJF, que vous soyez plutôt tapas, coucher de soleil ou nuit de folie.

Málaga : les bars à tapas

À Málaga, la soirée commence souvent autour d'une table. Les rues du centre historique regorgent de bars à tapas où l'on partage quelques spécialités locales dans une ambiance chaleureuse et animée. Simple, authentique et toujours efficace.

Málaga : rooftop avec vue

Un cocktail à la main, le soleil qui se couche sur la ville et une vue magnifique sur la cathédrale ou le port : les rooftops de Málaga sont devenus incontournables. L'endroit parfait pour commencer la soirée entre copines.

Málaga : les bars et clubs du centre

Si votre groupe a envie de danser, direction les rues autour de Plaza de la Merced et du centre historique. Bars à cocktails, établissements festifs et clubs animés se succèdent jusqu'au bout de la nuit. Málaga sait parfaitement mélanger ambiance andalouse et esprit de fête.

Marbella : Puerto Banús

Impossible de parler de Marbella sans évoquer Puerto Banús. Entre yachts, restaurants élégants, bars branchés et ambiance festive, c'est le lieu idéal pour profiter d'une soirée chic sur la Costa del Sol.

Marbella : beach club & soirée

À Marbella, les beach clubs font partie de l'expérience. Musique, cocktails, coucher de soleil et ambiance vacances : tout est réuni pour prolonger la soirée dans l'un des endroits les plus festifs de la région.

En savoir plus →







Brunchs

Un coup de cœur et 2 bonnes adresses

Vous le savez maintenant, j'ai déjà mes favoris. Mais comme toutes les futures mariées n'ont pas les mêmes goûts, voici deux autres excellentes adresses !

Coup de cœur : Le Secret Brunch Malaga

C'est selon nous l'un des meilleurs brunchs de Málaga. Produits frais, assiettes gourmandes, cafés de qualité et ambiance chaleureuse : tout est réuni pour bien commencer la journée après une soirée d'EVJF.

PRESTATAIRES À LA FIN DU GUIDE

En savoir plus →

Le Secret Brunch Marbella

Une adresse élégante, une carte variée et une ambiance détendue : ce brunch coche toutes les cases. Le cadre est superbe et les assiettes aussi belles que bonnes. Une valeur sûre à Marbella.

PRESTATAIRES À LA FIN DU GUIDE

En savoir plus →

Byoko - Málaga

Une adresse lumineuse et moderne qui fait partie des références brunch de Málaga. Pancakes, avocado toasts, jus frais, bowls colorés et pâtisseries maison composent une carte aussi gourmande que photogénique. Parfait pour reprendre des forces après une soirée bien remplie.

Rachel's Eco Love - Marbella

Une adresse pleine de charme où l'on vient autant pour le cadre que pour l'assiette. Entre jus frais, bowls vitaminés, pancakes, avocado toasts et produits de qualité, c'est l'endroit idéal pour un brunch détendu entre copines sous le soleil de Marbella.





L'Utile au quotidien

Transports et urgences

Transports

Depuis l'aéroport de Málaga (AGP) vers le centre : prenez le train de banlieue C1 jusqu'à Málaga Centro-Alameda, environ 12 minutes. La gare María Zambrano est à environ 8 minutes. Vers Marbella : il n'y a pas de train direct. Comptez environ 40 minutes en voiture depuis l'aéroport ; taxi, transfert privé, location de voiture ou bus sont possibles. Taxis : prenez uniquement les taxis officiels aux stations dédiées. À Málaga, vérifiez que le taximètre est en marche. À titre indicatif, comptez environ 17 à 25 € entre l'aéroport et le centre de Málaga, et environ 74 à 84 € entre l'aéroport et Marbella, selon l'horaire. À Marbella, les taxis officiels sont équipés d'un taximètre. À pied : les centres historiques de Málaga et Marbella se visitent facilement à pied. Prévoyez des chaussures confortables.

Urgences

Urgences générales : 112 (gratuit, depuis un mobile ou un fixe). Urgence médicale : 061. Police nationale : 091. Police locale : 092. Garde civile : 062. Pour un vol ou une agression, contactez la Policía Nacional au 091 ou la police locale au 092 et demandez un récépissé de plainte. À Marbella, la Police locale est également joignable au +34 952 899 900, Calle Juan de la Cierva, 13. Pharmacie de garde : recherchez « farmacia de guardia Málaga » ou « farmacia de guardia Marbella » le jour même ; les pharmacies de garde changent quotidiennement. Assistance française : il n'y a pas de consulat général français à Málaga ou Marbella. Pour les démarches consulaires, contactez les services consulaires français en Espagne. En cas d'urgence locale, appelez d'abord le 112.

En savoir plus →

L'Utile au quotidien

Magasins, médecins, téléphone

Magasins

À Málaga et Marbella, les boutiques ouvrent généralement de 10 h à 14 h puis de 17 h à 20 h ou 21 h, avec des variations selon les quartiers et la saison. Les centres commerciaux, les zones touristiques et Puerto Banús proposent souvent des horaires continus et élargis. Le dimanche, de nombreux petits commerces ferment, sauf dans les zones très touristiques.

Médecins

Faites faire avant de partir votre Carte Européenne d'Assurance Maladie (CEAM). Elle permet d'accéder aux soins médicalement nécessaires pendant un séjour temporaire en Espagne, selon les règles locales. À Marbella, l'hôpital public de référence est le Hospital Costa del Sol ; des établissements privés comme Quirón et Clínica Ochoa disposent également de services d'urgence. Certains médecins ou cliniques privées peuvent demander un paiement immédiat.

Téléphone

L'Espagne étant dans l'UE, votre forfait français fonctionne généralement comme en France, selon les conditions de votre opérateur. Vérifiez votre enveloppe de données avant le départ. Pour appeler la France, composez le 0033 et l'Espagne le 0034. WhatsApp est très utilisé sur place !

LE GUIDE EVJF À SAINT-SÉBASTIEN & BILBAO

Saint-Sébastien & Bilbao

Généralités PAGE 71
Où loger ? Que voir ? Le shopping PAGE 72
Les meilleures activités EVJF PAGE 73
Les soirées PAGE 74
Les brunchs PAGE 75
L'utile (déplacements, adresses...) PAGE 76



Bilbao & St Sébastien

Généralités

Les avantages de leur situation — Entre fête et culture

Saint-Sébastien et Bilbao jouissent d'un emplacement idéal au cœur du Pays basque espagnol, entre montagnes verdoyantes et littoral océanique spectaculaire. Grâce à leur proximité (environ une heure de route ou de bus), il est très facile de combiner l'élégance balnéaire de Saint-Sébastien et l'énergie avant-gardiste de Bilbao au cours d'un même séjour. Les aéroports de Bilbao et de Biarritz, très bien desservis par des vols directs depuis la France, ainsi que la frontière française toute proche, rendent la destination particulièrement accessible pour un EVJF mémorable.

La fiesta

Au Pays basque, la fête est une véritable tradition conviviale qui s'articule autour de la culture du pintxo. À Saint-Sébastien, les ruelles animées de la Parte Vieja regroupent une multitude de comptoirs chaleureux où l'on trinque au txakoli avant de poursuivre la soirée dans les bars et clubs élégants bordant la plage de la Concha. À Bilbao, les quartiers vivants comme le Casco Viejo ou Indautxu offrent une ambiance festive et contemporaine, parfaite pour prolonger la nuit jusqu'au petit matin.

En savoir plus →

L'art et la manière

Emblème du renouveau culturel basque, Bilbao est célèbre dans le monde entier pour le majestueux musée Guggenheim, chef-d'œuvre d'architecture contemporaine qui domine la ville, complété par le musée des Beaux-Arts et une scène artistique avant-gardiste. À quelques kilomètres, Saint-Sébastien brille par son élégance culturelle, ses festivals internationaux et ses sculptures en plein air faisant face aux vagues de l'Atlantique, où tradition et modernité s'harmonisent à la perfection.



Où loger ?

Que visiter absolument ? Le shopping

Où loger ?

À Saint-Sébastien, le centre historique et le quartier de Gros sont idéaux pour profiter des monuments, des bars à pintxos et de la vie nocturne à pied. Les hôtels de charme, appartements modernes et établissements en bord de mer offrent des options pour tous les budgets. La Concha et Gros sont particulièrement appréciés pour leur atmosphère vivante et leur proximité avec la plage. À Bilbao, le Casco Viejo séduit par ses ruelles animées et ses hôtels de caractère, tandis que le quartier de l'Ensanche concentre les établissements haut de gamme et les hébergements à proximité des lieux culturels et festifs. Entre élégance balnéaire et dynamisme urbain, les deux villes offrent des expériences complémentaires.

En savoir plus →

Que visiter absolument ?

À Saint-Sébastien, ne manquez pas la baie de La Concha, le mont Igueldo, la sculpture du Peigne du Vent et la cathédrale du Bon Pasteur, qui racontent l'histoire et l'élégance de la ville. Une promenade dans la vieille ville ou sur le front de mer permet également de découvrir toute l'atmosphère du Pays basque. À Bilbao, flânez dans le Casco Viejo, découvrez l'incontournable musée Guggenheim et profitez des berges aménagées de la ria bordées d'architecture contemporaine.

Le shopping ?

À Saint-Sébastien, le shopping se concentre autour du centre-ville et de la rue Loiola, où se côtoient grandes enseignes, marques locales et boutiques de créateurs. Le quartier de Gros accueille également des concept stores et des adresses plus surf et régionales. À Bilbao, les amateurs de shopping apprécieront les boutiques du Casco Viejo ainsi que les enseignes élégantes de la Gran Vía. Entre artisanat basque, mode, accessoires et produits locaux, la région propose une expérience shopping variée et raffinée.



4 activités incontournables pour un EVJF à Bilbao et St Sébastien

Activités EVJF à Bilbao et St Sébastien

Découvrez ici 4 activités incontournables pour profiter pleinement de votre EVJF entre Bilbao et San Sebastián. Quatre coups de cœur adaptés à tous les profils, que vous soyez à la recherche de détente, d'aventure, de défis ou de moments fun au Pays basque entre copines.

Koh Bride à Bilbao et St Sébastien – génial et fun

Sur les plages de Bilbao ou de San Sebastián, relevez entre copines des défis fun et surprenants avec un coach dynamique ! Inspirée d'une célèbre émission, cette activité vous promet fous rires et souvenirs mémorables au bord de l'océan, surtout pour la future mariée !

PRESTATAIRES RECOMMANDÉS À LA FIN DU GUIDE

En savoir plus →

Le shooting photo à Bilbao et St Sébastien

Des fous rires, des clichés complices, une future mariée mise à l'honneur et des souvenirs pour la vie : pendant 1h30, une photographe professionnelle vous accompagne dans les plus beaux coins de la ville pour capturer toute la magie de votre EVJF. Une activité fun et pleine d'émotions !!

PRESTATAIRES RECOMMANDÉS À LA FIN DU GUIDE

En savoir plus →

Le Rallye des copines à Bilbao et St Sébastien – petit prix

C'est la version allégée de notre célèbre Trésor de la Mariée ! Une chasse au trésor rythmée par des défis amusants, avec un appareil photo offert et des cadeaux de qualité. Plus court et plus accessible, c'est le compromis idéal pour s'amuser entre copines sans exploser son budget !

PRESTATAIRES RECOMMANDÉS À LA FIN DU GUIDE

En savoir plus →

Coucher de soleil en voilier & Txikiteo (tournée de pintxos)

L'incontournable à Saint-Sébastien ! Profitez d'une sortie privée en voilier dans la baie de La Concha avec un verre de Txakoli à la main, avant d'enchaîner sur le traditionnel Txikiteo : la tournée des meilleurs bars à pintxos de la Parte Vieja.

En savoir plus →







Les 5 soirées EVJF à Bilbao & San Sebastián

Soirées EVJF

Entre l'énergie urbaine et festive de Bilbao et l'élégance gastronomique de San Sebastián, les soirées sur la côte basque ont chacune leur personnalité. Voici 5 idées pour profiter pleinement de votre EVJF, que vous soyez plutôt pintxos, coucher de soleil face à l'océan ou nuit de folie.

San Sebastián : la tournée des bars à pintxos

Dans les ruelles animées de la Parte Vieja, passez de bar en bar pour savourer les célèbres pintxos, accompagnés de txakoli ou de cidre basque. Une expérience gourmande et conviviale incontournable entre copines !

San Sebastián : coucher de soleil et cocktails sur la Concha

Admirez le coucher de soleil sur la magnifique baie de La Concha, un cocktail à la main depuis une terrasse face à la mer. Le cadre idéal pour débuter la soirée entre copines dans une ambiance chic et décontractée !

Bilbao : rooftops & bars du centre-ville

D'Abando aux abords du Guggenheim, profitez des rooftops et bars branchés avec vue sur la Ría ou les toits de Bilbao. L'endroit idéal pour boire un verre entre copines avant de rejoindre la piste de danse !

Bilbao : ambiance festive & clubs du Casco Viejo

Direction le Casco Viejo et les bars animés le long du fleuve pour une soirée festive entre copines, entre cocktails, pubs et discothèques jusqu'au bout de la nuit !

Bilbao : apéro chic dans la marina de Getxo

À quelques minutes de Bilbao, la marina de Getxo est idéale pour un apéritif entre copines face aux bateaux. Profitez d'un verre en terrasse dans une ambiance chic et décontractée, entre mer et promenade au bord de l'eau !





Brunchs

Un coup de cœur et 3 bonnes adresses

Envie d'un brunch aussi beau que gourmand ? Découvrez nos adresses coup de cœur pour partager un délicieux moment entre copines dans des lieux pleins de charme !

Coup de cœur : Le Secret Brunch de Bilbao

Une adresse soigneusement sélectionnée pour profiter d'un brunch gourmand entre copines. Des produits frais, des assiettes généreuses et une ambiance conviviale : tout est réuni pour partager un joli moment et faire le plein d'énergie avant de poursuivre votre programme d'EVJF.

PRESTATAIRES À LA FIN DU GUIDE

En savoir plus →

Taula Brunch - Bilbao

Une adresse pleine de charme et résolument moderne où l'on vient autant pour le cadre soigné que pour l'assiette. Entre jus frais, café de spécialité, bagels gourmands, douceurs sucrées et assiettes colorées, c'est le lieu idéal pour un brunch détendu et tendance avant de partir explorer les ruelles de Bilbao.

Le Secret Brunch San Sebastián

Pour une pause gourmande dans votre week-end d'EVJF, notre Secret Brunch vous invite à prendre le temps de savourer un bon petit-déjeuner tardif entre copines. De quoi allier plaisir, convivialité et douceur de vivre avant de repartir à la découverte de San Sebastián.

PRESTATAIRES À LA FIN DU GUIDE

En savoir plus →

Délices Maiatza - San Sebastián

Une adresse lumineuse, ultra-gourmande et girly au cœur de la ville. Pancakes moelleux, avocado toasts, açaí bowls colorés, gâteaux faits maison et smoothies vitaminés composent une carte aussi délicieuse que photogénique. Le spot parfait pour un moment cocooning et très instagrammable entre copines.





L'Utile au quotidien

Transports et urgences

Transports

Depuis l'aéroport de Bilbao (BIO) vers le centre : prenez le bus Bizkaibus A3247 jusqu'à Moyua ou l'Intermodal, environ 20 minutes. Vers San Sebastián : des bus directs (Lurraldebus / PESA) relient directement l'aéroport à la gare routière de San Sebastián en environ 1 h 15. Entre Bilbao et San Sebastián, comptez environ 1 h 15 en bus (ALSA ou PESA) ou 2 h 30 via le train panoramique Euskotren. Taxis : prenez uniquement les taxis officiels aux stations dédiées. À Bilbao, vérifiez que le taximètre est en marche. À titre indicatif, comptez environ 25 à 30 € entre l'aéroport et le centre de Bilbao. À San Sebastián, les taxis sont également équipés d'un taximètre. À pied : les centres historiques de Bilbao (Casco Viejo) et San Sebastián (Parte Vieja) se visitent facilement à pied. Prévoyez des chaussures confortables.

Urgences

Urgences générales : 112 (gratuit, depuis un mobile ou un fixe). Urgence médicale : 112 (réseau Osakidetza). Ertzaintza (police basque) : 112 ou 900 103 584. Police nationale : 091. Police locale : 092. Pour un vol ou une agression, contactez la police au 112, 091 ou 092 et demandez un récépissé de plainte. À Bilbao, la police locale est joignable au +34 944 205 000, et à San Sebastián au +34 943 481 300. Pharmacie de garde : recherchez « farmacia de guardia Bilbao » ou « farmacia de guardia San Sebastián » le jour même ; les pharmacies de garde changent quotidiennement. Assistance française : il y a un Consulat Général de France à Bilbao (Plaza de San José, 3). En cas d'urgence administrative, vous pouvez les contacter. En cas d'urgence locale, appelez d'abord le 112.

En savoir plus →

L'Utile au quotidien

Magasins, médecins, téléphone

Magasins

À Bilbao et San Sebastián, les boutiques ouvrent généralement de 10 h à 13 h 30 ou 14 h puis de 16 h 30 ou 17 h à 20 h, avec des variations selon les quartiers et la saison. Les grands magasins (comme El Corte Inglés) et les zones très commerçantes proposent souvent des horaires continus de 10 h à 21 h. Le dimanche, de nombreux petits commerces ferment, sauf dans les zones très touristiques.

Médecins

Faites faire avant de partir votre Carte Européenne d'Assurance Maladie (CEAM). Elle permet d'accéder aux soins médicalement nécessaires pendant un séjour temporaire en Espagne, selon les règles locales. À Bilbao, les hôpitaux publics de référence sont le Hospital Universitario Basurto et Cruces ; à San Sebastián, c'est le Hospital Universitario Donostia. Des établissements privés comme Quirónsalud disposent également de services d'urgence. Certains médecins ou cliniques privées peuvent demander un paiement immédiat.

Téléphone

L'Espagne étant dans l'UE, votre forfait français fonctionne généralement comme en France, selon les conditions de votre opérateur. Vérifiez votre enveloppe de données avant le départ. Pour appeler la France, composez le 0033 et l'Espagne le 0034. WhatsApp est très utilisé sur place !

LE GUIDE EVJF À LLORET DE MAR & ROSAS

Lloret de Mar & Rosas

Généralités PAGE 79
Où loger ? Que voir ? Le shopping PAGE 80
Les meilleures activités EVJF PAGE 81
Les soirées PAGE 82
Les brunchs PAGE 83
L'utile (déplacements, adresses...) PAGE 84
Où réserver les prestations ? PAGE 85



Lloret de Mar & Rosas

Généralités

Les avantages de leur situation — Entre fête et culture

Lloret de Mar et Rosas jouissent d'un emplacement idéal au cœur de la Costa Brava, entre criques sauvages, eaux cristallines et littoral méditerranéen spectaculaire. Grâce à leur proximité (environ une heure de route ou de bus), il est très facile de combiner l'ambiance balnéaire et festive de Lloret de Mar et le charme catalan de Rosas au cours d'un même séjour. Les aéroports de Gérone et de Barcelone, très bien desservis par des vols directs depuis la France, ainsi que la frontière française toute proche, rendent la destination particulièrement accessible pour un EVJF mémorable.

La fiesta

Au bord de la Méditerranée, la fête est une véritable tradition conviviale qui s'articule autour de la culture des tapas et de la vie nocturne. À Lloret de Mar, les ruelles animées du centre et le bord de mer regroupent une multitude de comptoirs chaleureux, de beach clubs et de discothèques réputées où l'on fête jusqu'au petit matin. À Rosas, les quartiers vivants autour du port offrent une ambiance festive et contemporaine, parfaite pour prolonger la soirée au bord de l'eau.

L'art et la manière

Emblème du patrimoine culturel catalan, la région est célèbre dans le monde entier pour son riche héritage et ses paysages préservés. Rosas brille par sa majestueuse Citadelle historique et sa proximité avec le triangle dalinien (Figueres et Cadaqués). À quelques kilomètres, Lloret de Mar séduit par ses magnifiques jardins de Santa Clotilde surplombant la mer, ses sentiers de ronde le long des criques et son architecture moderniste, où tradition et modernité s'harmonisent à la perfection.



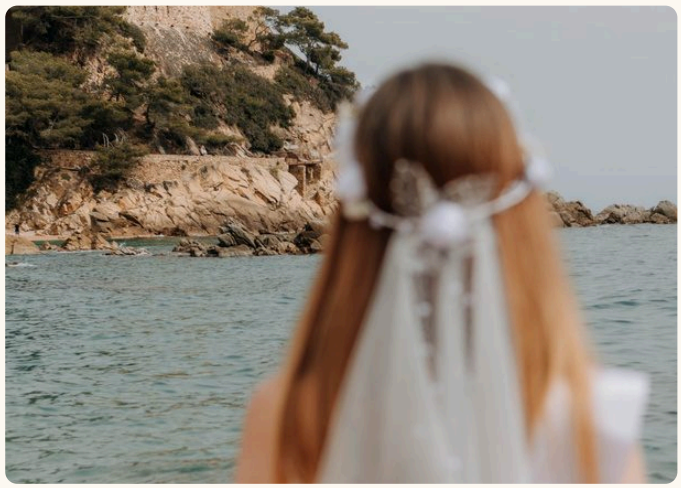

Où loger ?

Que visiter absolument ? Le shopping

Où loger ?

À Lloret de Mar, le centre-ville et le quartier de la plage de Fenals sont idéaux pour profiter des animations, des bars, des clubs et de la vie nocturne à pied. Les hôtels de charme, appartements modernes et complexes en bord de mer offrent des options pour tous les budgets. Le bord de mer et Fenals sont particulièrement appréciés pour leur atmosphère vivante et leur proximité immédiate avec la plage. À Rosas, le quartier de la Citadelle et le secteur de Santa Margarida séduisent par leurs promenades maritimes et leurs établissements de caractère, tandis que le centre historique concentre les hébergements à proximité des lieux culturels et des restaurants typiques. Entre fête balnéaire et charme méditerranéen, les deux villes offrent des expériences complémentaires.

En savoir plus →

Que visiter absolument ?

À Lloret de Mar, ne manquez pas les magnifiques Jardins de Santa Clotilde perchés au-dessus de la mer, le Château d'en Plaja, le Sentier de Ronde (Camí de Ronda) et l'église Sant Romà, qui racontent l'histoire et le charme de la ville. Une promenade sur le front de mer permet également de découvrir toute l'atmosphère de la Costa Brava. À Rosas, flânez dans le centre historique, découvrez l'incontournable Citadelle de Rosas (Ciutadella) et profitez des panoramas spectaculaires depuis le Château de Trinidad ou le cap de Creus tout proche.

Le shopping ?

À Lloret de Mar, le shopping se concentre autour du centre-ville et de la Carrer de Sant Pere, où se côtoient grandes enseignes, boutiques de mode et magasins de souvenirs. Les ruelles piétonnes accueillent également des adresses balnéaires et régionales. À Rosas, les amateurs de shopping apprécieront les boutiques du centre historique ainsi que les échoppes artisanales le long de la promenade maritime. Entre artisanat catalan, produits locaux (huiles, vins de l'Empordà), mode et accessoires, la région propose une expérience shopping variée et conviviale.



4 activités incontournables pour un EVJF à Lloret de Mar & Rosas

Activités EVJF

Découvrez ici 4 activités incontournables pour profiter pleinement de votre EVJF. Quatre coups de cœur adaptés à tous les profils, que vous soyez à la recherche de détente, d'aventure, de défis ou de moments fun entre copines sur la Costa Brava.

Koh Bride à Lloret de Mar – génial et fun

Sur les plages de Lloret de Mar, relevez entre copines des défis fun et surprenants avec un coach dynamique ! Inspirée d'une célèbre émission, Koh Bride vous promet fous rires, esprit d'équipe et moments mémorables autour de la future mariée !

PRESTATAIRES RECOMMANDÉS À LA FIN DU GUIDE

En savoir plus →

Le shooting photo à Lloret de Mar & Rosas

Des fous rires, des photos complices et une future mariée à l'honneur ! Pendant 1h30, une photographe professionnelle immortalise votre EVJF dans les plus jolis coins de Lloret de Mar ou de Rosas. Une activité fun pour des souvenirs inoubliables entre copines !

PRESTATAIRES RECOMMANDÉS À LA FIN DU GUIDE

En savoir plus →

Le Rallye des copines à Lloret de Mar – petit prix

Découvrez la version allégée et accessible de notre célèbre Trésor de la Mariée à Lloret de Mar ! Une chasse au trésor ponctuée de défis amusants, avec un appareil photo offert et de jolis cadeaux à la clé. L'activité idéale pour partager un moment fun entre copines à petit prix !

PRESTATAIRES RECOMMANDÉS À LA FIN DU GUIDE

En savoir plus →

Une sortie en bateau à Rosas – le moment carte postale

Offrez-vous une parenthèse en mer à Rosas et découvrez les magnifiques paysages de la Costa Brava depuis le bateau ! Entre criques sauvages, eaux turquoise et moments de détente entre copines, profitez d'une activité idéale pour célébrer la future mariée dans un cadre exceptionnel.

En savoir plus →







Les 5 soirées EVJF à Lloret de Mar & Rosas

Soirées EVJF

Entre les nuits festives de Lloret de Mar et les soirées méditerranéennes de Rosas, la Costa Brava offre mille façons de célébrer un EVJF. Voici 5 idées originales pour varier les plaisirs entre copines !

Lloret de Mar : une nuit en discothèque

Envie de faire la fête jusqu'au bout de la nuit ? Plongez dans l'ambiance électrique des clubs de Lloret de Mar, entre DJ, musique entraînante et piste de danse pour célébrer la future mariée !

Rosas : coucher de soleil en bateau

Embarquez pour une sortie en bateau au coucher du soleil et admirez la baie de Rosas depuis la mer. Une expérience magique pour trinquer entre copines et profiter d'un décor exceptionnel !

En savoir plus →

Lloret de Mar : soirée karaoké entre copines

Prenez le micro et donnez de la voix lors d'une soirée karaoké pleine de fous rires ! L'occasion de révéler vos talents cachés et de partager un moment décalé autour de la future mariée.

Rosas : cocktails & musique face à la mer

Installez-vous dans un beach bar en bord de mer pour savourer des cocktails au son de la musique. Une ambiance estivale et décontractée pour prolonger la soirée les pieds presque dans l'eau !

Lloret de Mar : bowling & jeux entre copines

Changez des soirées classiques avec une partie de bowling et des jeux pour challenger toute la team ! Un moment ludique et convivial pour lancer les festivités avant de poursuivre la soirée.



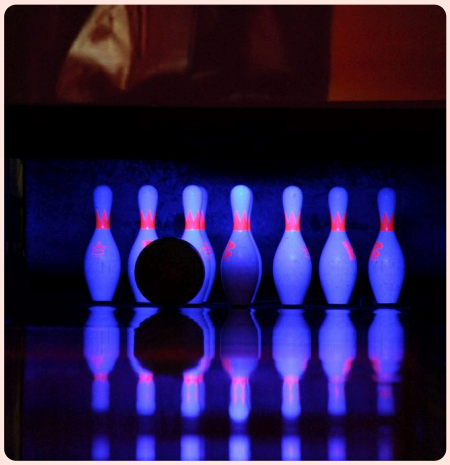



Brunchs

Un coup de cœur et 3 bonnes adresses

Envie d'un brunch aussi beau que gourmand ? Découvrez notre coup de cœur et nos adresses sélectionnées pour partager un délicieux moment entre copines à Lloret de Mar et Rosas !

Coup de cœur : Le Secret Brunch de Lloret de Mar

Pour un moment gourmand et convivial pendant votre EVJF, laissez-vous surprendre par notre Secret Brunch ! Une adresse soigneusement sélectionnée, une pause savoureuse et le plaisir de se retrouver entre copines avant de poursuivre les festivités.

PRESTATAIRES À LA FIN DU GUIDE

En savoir plus →

La Rambla – Lloret de Mar

Une adresse idéale pour un brunch frais et coloré entre copines ! Au menu : assiettes gourmandes, options végétariennes et bowls généreux, pour une pause savoureuse et pleine d'énergie avant de profiter de la journée.

Utopia Coffee & Brunch – Rosas

Le spot idéal pour les amatrices de bon café et de brunch ! Dans une ambiance décontractée, profitez d'une belle pause gourmande entre boissons soigneusement préparées et assiettes généreuses, parfaites pour démarrer la journée entre copines.

Cafuné – Rosas

Une adresse pleine de charme pour une pause café et gourmandises. Entre café de spécialité et pâtisseries sans gluten, Cafuné offre une alternative originale pour se retrouver entre copines autour d'une douceur pendant votre EVJF.





L'Utile au quotidien

Des réponses à vos questions

Transports

Depuis l'aéroport de Gérone (GRO) : Lloret de Mar est à environ 30 minutes en voiture ou en taxi, et des bus directs relient l'aéroport à la gare routière de Lloret. Depuis l'aéroport de Barcelone (BCN) : comptez environ 1 h 15 en bus direct ou en voiture jusqu'à Lloret de Mar. Vers Rosas : comptez environ 1 h en voiture depuis l'aéroport de Gérone ; la gare TGV de Figueres-Vilafant, reliée à la France, se trouve à une vingtaine de minutes. Entre Lloret de Mar et Rosas, comptez environ une heure de route. Taxis : prenez uniquement les taxis officiels et vérifiez que le taximètre est en marche. À pied : les centres de Lloret de Mar et Rosas se visitent facilement à pied. Prévoyez des chaussures confortables.

Urgences

Urgences générales : 112 (gratuit, depuis un mobile ou un fixe). En Catalogne, la police régionale est la Mossos d'Esquadra, joignable au 112. Pour un vol ou une agression, demandez un récépissé de plainte. Pharmacie de garde : recherchez « farmacia de guardia Lloret de Mar » ou « farmacia de guardia Roses » le jour même. Assistance française : le Consulat Général de France le plus proche est à Barcelone.

En savoir plus →

Médecins

Faites faire avant de partir votre Carte Européenne d'Assurance Maladie (CEAM). Elle permet d'accéder aux soins médicalement nécessaires pendant un séjour temporaire en Espagne, selon les règles locales. Les hôpitaux publics les plus proches sont l'hôpital de Blanes pour Lloret de Mar et l'hôpital de Figueres pour Rosas. Certains médecins ou cliniques privées peuvent demander un paiement immédiat.

Téléphone

L'Espagne étant dans l'UE, votre forfait français fonctionne généralement comme en France, selon les conditions de votre opérateur. Pour appeler la France, composez le 0033 et l'Espagne le 0034. WhatsApp est très utilisé sur place !

Les sites de confiance

Aucun risque de se planter

Alors si il y a bien un conseil à retenir de tout ce guide, c'est le bon choix des prestataires car c'est la base d'un EVJF réussi (ou gâché). Avec ce site ci-dessous, aucun risque de se planter.

My EVJF Lloret

Le site de référence pour organiser votre EVJF à Lloret de Mar : des offres clés en main, des activités fun et des prestataires de confiance pour un week-end inoubliable entre copines.

WWW.EVJF-ESPAGNE.COM/LLORET-DE-MAR

En savoir plus →

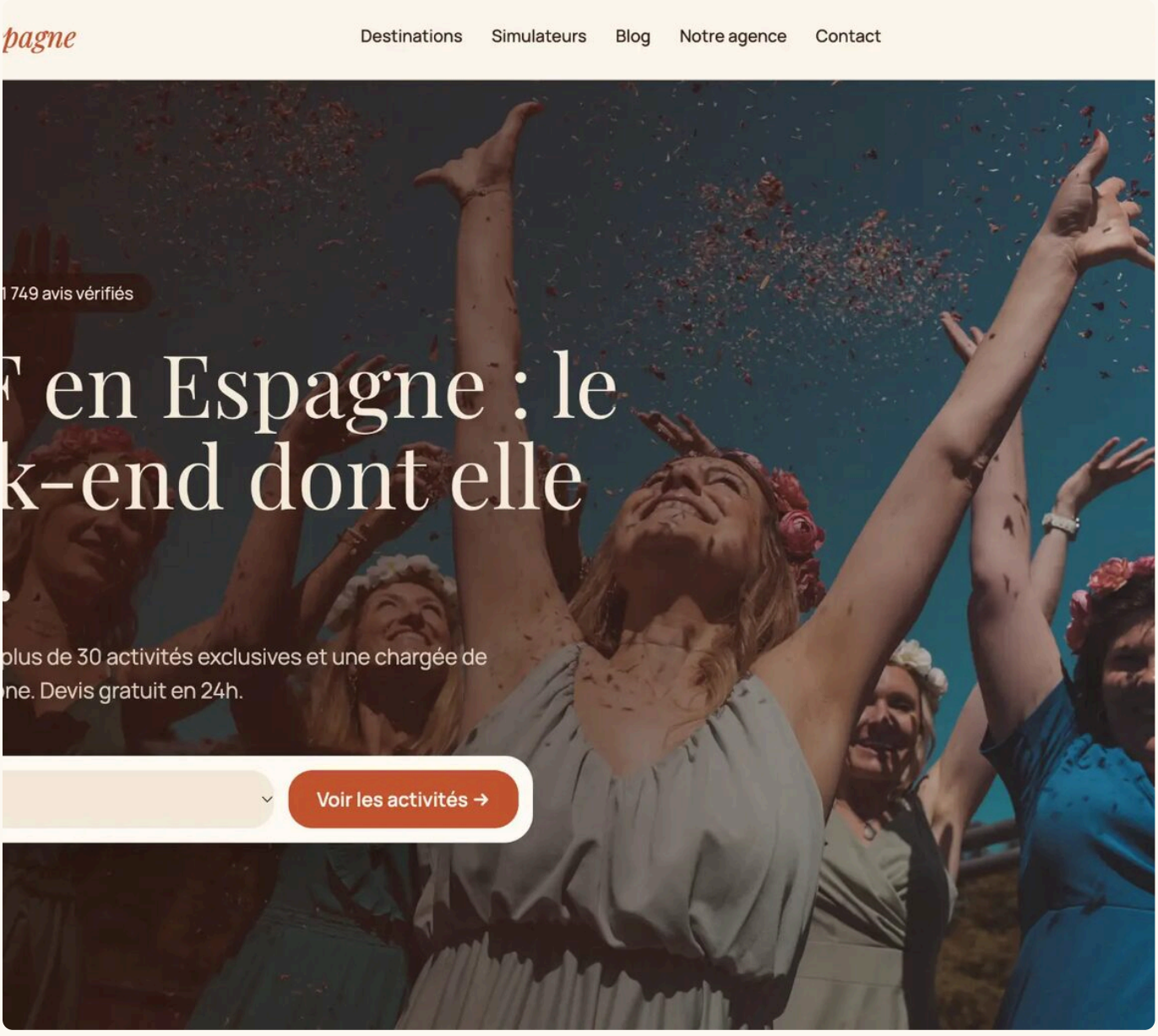

LE GUIDE EVJF À VALENCE

Valence

Généralités PAGE 87

Où loger ? Que voir ? Le shopping PAGE 88

Les meilleures activités EVJF PAGE 89

Les soirées PAGE 90

Les brunchs PAGE 91

L'utile (déplacements, adresses...) PAGE 92

Où réserver les prestations ? PAGE 93



Valence

Généralités

Les avantages de sa situation — Entre fête et culture

Valence, troisième ville d'Espagne, est une destination parfaite pour un EVJF : plus de 300 jours de soleil par an, de grandes plages de sable fin à quelques minutes du centre et une ville à taille humaine qui se parcourt à pied ou à vélo. Son aéroport est relié à la France par de nombreux vols directs, et le TGV espagnol la met à moins de deux heures de Madrid et à environ trois heures de Barcelone.

La fiesta

À Valence, la fête se vit en terrasse avant tout : bars à cocktails du quartier de Ruzafa, ruelles animées du Carmen, beach clubs face à la mer et clubs qui ouvrent tard dans la nuit. Et si votre EVJF tombe en mars, préparez-vous aux Fallas, la fête la plus folle d'Espagne, avec ses pétards, ses statues géantes et ses nuits sans fin.

L'art et la manière

Valence mêle avec bonheur patrimoine et architecture futuriste : d'un côté la cathédrale, la Lonja de la Seda classée à l'UNESCO et les vieilles pierres du Carmen couvertes de street art ; de l'autre la Cité des Arts et des Sciences, ses bâtiments blancs et ses bassins turquoise. Sans oublier la paella, née ici, qu'il serait impensable de ne pas goûter !



Où loger à Valence ?

Que visiter absolument ? Le shopping

Où loger à Valence ?

Pour un EVJF, le centre historique (Ciutat Vella) et le quartier du Carmen sont idéaux : tout se fait à pied, des monuments aux bars à tapas. Ruzafa, le quartier branché, offre des appartements tendance au cœur de la vie nocturne. Pour celles qui rêvent de mer, les hôtels du front de mer de la Malvarrosa et de Cabanyal permettent de passer de la plage à la terrasse en quelques pas.

En savoir plus →

Que visiter absolument ?

Ne manquez pas la Cité des Arts et des Sciences, la cathédrale et sa tour du Miguelete, la Lonja de la Seda et le Marché central, l'un des plus beaux d'Europe. Promenez-vous dans les jardins du Turia, une ancienne rivière transformée en parc de neuf kilomètres, idéale à vélo. Et pour une parenthèse nature, filez au parc naturel de l'Albufera pour un coucher de soleil sur la lagune.

Le shopping ?

Les grandes enseignes se trouvent autour de la Calle Colón et de la Calle Don Juan de Austria. Pour des boutiques de créateurs, des friperies et des concept stores, direction Ruzafa et le Carmen. Et pour les souvenirs gourmands, le Marché central regorge de produits locaux : oranges, turrón, safran et horchata.



Les 4 meilleures activités EVJF à Valence

Activités EVJF

Je vous parle ici de 4 activités incontournables pour un EVJF à Valence. 4 coups de cœur, pas besoin de plus, il y a tout pour un EVJF de folie.

Le Rallye des copines - petit prix

C'est une sorte de chasse au trésor dans les plus beaux quartiers de Valence, pendant laquelle vous allez vous affronter entre vous sur des challenges très cool. Avec un appareil photo offert, des cadeaux de qualité et un parcours d'environ 2H30, vous allez vous marrer à petit prix !

PRESTATAIRES À LA FIN DU GUIDE

En savoir plus →

Koh Bride - Génial et fun

Sur la plage de la Malvarrosa, avec un coach dynamique, vous allez participer à des épreuves aussi marrantes que divertissantes, inspirées de la célèbre émission mais avec une touche "entre copines". Un souvenir génial pour toutes, et surtout pour la reine du jour.

PRESTATAIRES À LA FIN DU GUIDE

En savoir plus →

Le Secret Brunch

Un brunch gourmand dans un cadre soigné : jus frais, assiettes généreuses, douceurs et produits locaux. Le moment parfait pour se remettre de la veille et papoter entre copines avant de repartir à la découverte de Valence.

PRESTATAIRES À LA FIN DU GUIDE

En savoir plus →

Le shooting photo

Des fous rires, des clichés complices et une future mariée mise à l'honneur : un photographe professionnel vous accompagne entre la Cité des Arts et des Sciences et les ruelles colorées du Carmen pour des souvenirs pour la vie.

En savoir plus →





Les 4 soirées EVJF à Valence

Soirées EVJF

À Valence, la nuit commence tard et finit encore plus tard. Voici 4 idées pour profiter de la vie nocturne valencienne selon vos envies.

Les bars de Ruzafa

C'est LE quartier où sortir à Valence. Bars à cocktails, terrasses et petites adresses branchées se succèdent dans une ambiance détendue : parfait pour commencer la soirée entre copines.

Tapas dans le Carmen

Dans les ruelles du vieux centre, on passe de bar en bar pour grignoter des tapas et goûter l'agua de Valencia, le cocktail local à base de cava et de jus d'orange. À consommer avec modération… ou pas !

Rooftop au coucher du soleil

Plusieurs hôtels du centre ont des rooftops avec vue sur les toits et les clochers de la ville. L'endroit idéal pour un verre chic avant le dîner.

Beach clubs et discothèques

Pour danser jusqu'au bout de la nuit, direction le front de mer et la Marina, où beach clubs et discothèques prennent le relais une fois le soleil couché.



Brunchs

3 bonnes adresses

Valence a, elle aussi, ses très bonnes adresses pour bruncher entre copines. En voici trois, testées et approuvées.

La Más Bonita

Une adresse emblématique face à la plage de la Patacona, dans un décor blanc et fleuri très girly. Gâteaux maison, assiettes généreuses et vue sur la mer : le brunch parfait après une soirée bien remplie.

Dulce de Leche

Une pâtisserie-café de Ruzafa réputée pour ses gâteaux, ses tartines et ses jus frais. Un cadre cosy et gourmand pour papoter entre copines.

Bluebell Coffee

Un café de spécialité à Ruzafa, idéal pour les amatrices de bon café, de toasts et de pâtisseries maison. Une adresse simple et efficace avant de repartir explorer la ville.



L'Utile au quotidien

Des réponses à vos questions

Transports

Depuis l'aéroport : les lignes 3 et 5 du métro relient l'aéroport au centre-ville en environ 25 minutes. Les taxis officiels sont blancs et disponibles à la sortie du terminal. En ville : métro, tramway et bus desservent tous les quartiers, et le tram mène jusqu'aux plages. À vélo : Valence est plate et pleine de pistes cyclables, le moyen idéal pour se déplacer. À pied : le centre historique se découvre très facilement à pied.

Urgences

Numéro d'urgence : 112 (gratuit). Pharmacie de garde : recherchez « farmacia de guardia Valencia » pour trouver la plus proche. Police : en cas de vol, rendez-vous au commissariat le plus proche et demandez un récépissé de plainte.

En savoir plus →

Magasins

La plupart des boutiques ouvrent du lundi au samedi de 10h à 20h/21h ; certains petits commerces ferment en début d'après-midi. Le Marché central est ouvert du lundi au samedi le matin et en début d'après-midi.

Médecins

Pensez à demander votre Carte Européenne d'Assurance Maladie (CEAM) avant votre départ. Elle permet d'être prise en charge dans les établissements publics espagnols dans les mêmes conditions que les résidents. Les cliniques privées peuvent demander un paiement immédiat.

Téléphone

Aucune surtaxe en Espagne : votre forfait fonctionne comme en France selon les conditions de votre opérateur. Et le groupe WhatsApp de l'EVJF reste votre meilleur allié du week-end !

Les sites de confiance

Aucun risque de se planter

Alors si il y a bien un conseil à retenir de tout ce guide, c'est le bon choix des prestataires car c'est la base d'un EVJF réussi (ou gâché). Avec ces sites ci-dessous, aucun risque de se planter.

MY EVJF Valence

Les pros de l'EVJF sont aussi à Valence, avec des formules et des activités pensées pour les groupes de copines.

WWW.EVJF.ORG/VALENCE

En savoir plus →

EVJF Espagne

Si vous voulez choisir une autre option que Valence pour votre EVJF en Espagne, ce site propose des offres très quali à Lloret de mar, Ibiza, Palma, Malaga, Marbella, Madrid, Séville, Bilbao...

WWW.EVJF-ESPAGNE.COM

En savoir plus →

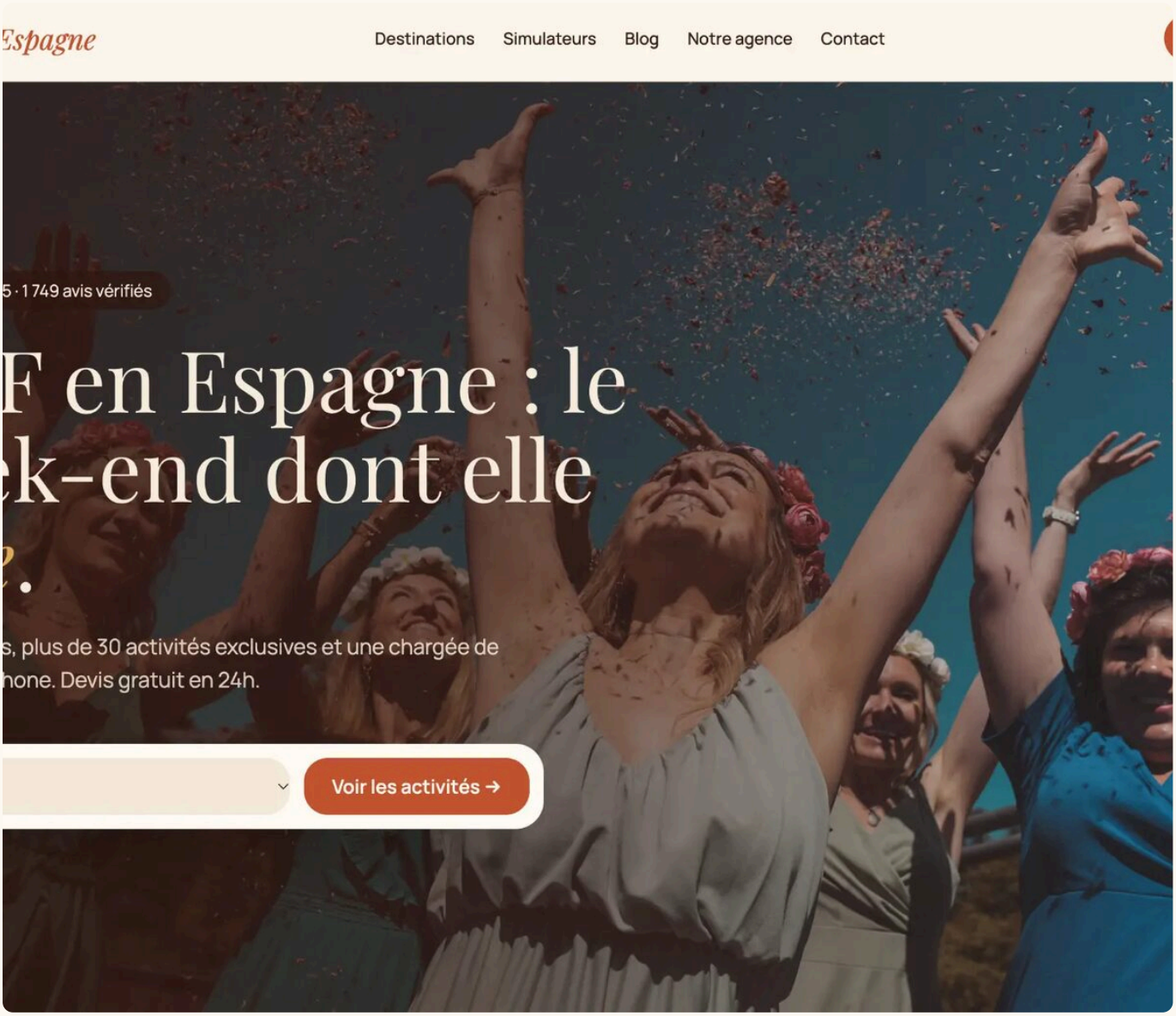

Je t'aime ma meilleure amie

Il y a eu ce premier jour à l'école maternelle, où tu m'as tendu ta main potelée pour me relever après une chute. Je me souviens encore de la poussière sur mes genoux et de ton sourire malicieux : « Allez, viens, on va jouer ! » Depuis ce jour, tu as été ma complice, ma sœur de cœur, celle qui a coloré ma vie de rires et de secrets chuchotés sous les couvertures pendant les nuits chez l'une ou chez l'autre.

On a grandi ensemble, à travers les crises d'ado, les premiers chagrins d'amour, les rêves fous et les promesses murmurées sous les étoiles. Tu as été là quand j'ai pleuré mon premier cœur brisé, et moi, j'ai dansé avec toi sous la pluie en riant comme des folles. On a partagé des fous rires inextinguibles, des silences complices, et ces regards qui en disaient plus que mille mots.

Et puis il y a eu les défis de la vie adulte : les études, les déménagements, les doutes. Mais peu importe la distance ou le temps, tu es restée mon ancrage. Un coup de fil, un message à minuit, et tout redevient simple. Tu es celle qui me connaît par cœur, qui devine mes pensées avant même que je les formule.

Aujourd'hui, alors que tu t'apprêtes à dire « oui » à l'amour de ta vie, je réalise que notre amitié, elle aussi, est un « oui » éternel. Ce jour de ton EVJF, c'est l'apothéose de tout ce qu'on a construit : une célébration de notre histoire, de ces liens indéfectibles qui nous unissent. Je t'aime, ma meilleure amie, non pas comme on aime une passagère de la vie, mais comme on aime une partie de soi-même.

Merci d'être celle qui a rendu chaque chapitre de ma vie plus beau. Et sache que, peu importe ce que demain nous réserve, je serai toujours là, à tes côtés, pour rire, pleurer, et danser sous la pluie avec toi.

UNE BELLE VIDÉO PLEINE D'ÉMOTION À REGARDER





TENDANCES 2027

Les tendances

En 2027, l'EVJF se veut plus chic, plus coloré et surtout plus personnel. Fini les déguisements qui finissent au fond de la valise : on mise sur des tenues que l'on aura envie de remettre, des accessoires qui font de jolies photos et un fil conducteur qui rassemble toute la team autour de la future mariée.

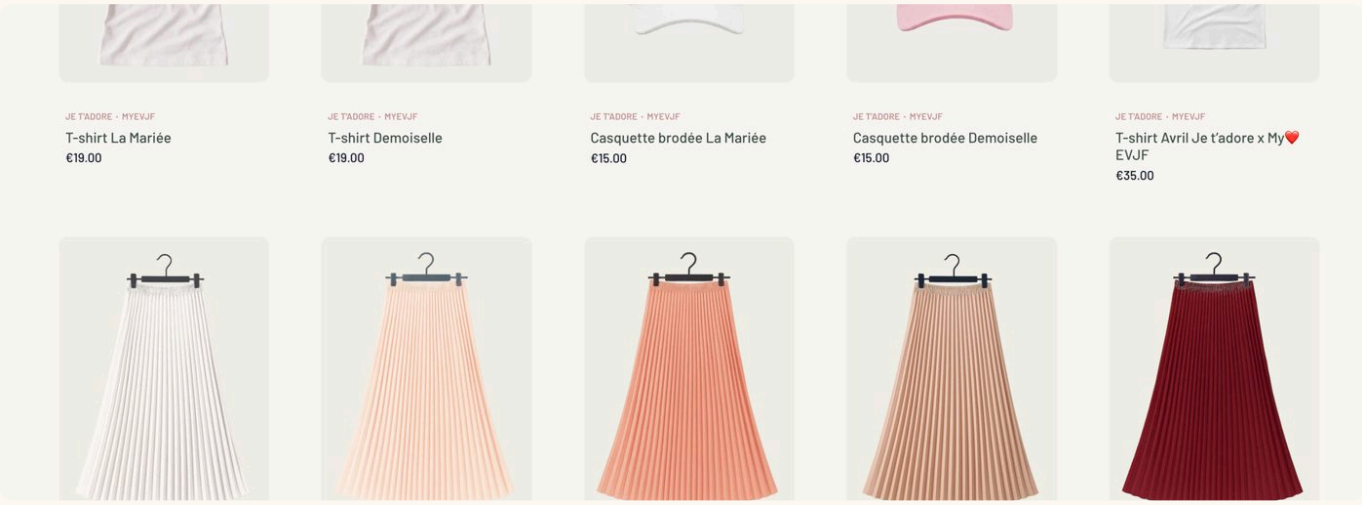

Fringues

La mariée en blanc

Robe fluide, ensemble en lin ou combinaison : la future mariée se distingue en blanc ou en crème, avec un voile court ou un serre-tête à perles pour la touche bridal.

Le code couleur

Les copines s'accordent sur une palette : tons sorbet, rose et orange, bleu méditerranée ou total look rouge façon flamenco. Effet garanti sur les photos !

Les accessoires

Lunettes de soleil en forme de cœur, écharpe « Bride to be », chapeaux de paille, éventails et bijoux dorés : on choisit deux ou trois pièces fortes plutôt que dix gadgets.

Le bon réflexe

Des sandales confortables pour marcher toute la journée, une tenue de soirée légère et un maillot de bain toujours dans le sac : en Espagne, une plage n'est jamais très loin.

CHOISIR SA VILLE D'EVJF →

80 gages de folie

Gentils (1 / 2)

1. Le meilleur nom de boys band qui n'existe pas (votez pour la gagnante et la perdante)
2. Photo la plus représentative de "l'Inconnu"
3. En 90 secondes, écrire le plus grand nombre de titres de films avec une couleur dedans
4. Plus belle représentation de la force (mime, dessin, son… au choix)
5. Photo la plus représentative de "L'amour"
6. Photo la plus représentative de "La sexualité"
7. Le plus joli nom à donner à une fleur que vous venez de découvrir
8. Les meilleurs applaudissements (chacune applaudit et les autres donnent une note)
9. Faire la meilleure rime de RAP
10. Le meilleur sifflement (chacune siffle et les autres donnent une note)
11. La plus belle chanson (chacune chante ce qu'elle veut et les autres donnent une note)
12. Plus beau cœur dessiné avec la main gauche (ou droite pour les gauchères)
13. La plus belle imitation de ski
14. 90 secondes pour écrire le plus grand nombre de mots de 8 lettres avec les lettres A, G et E.
15. En 90 secondes, écrire le plus grand nombre de couples du cinéma (encore ensemble ou pas)
16. Plus belle imitation d'un dauphin
17. Plus belle représentation de la colère (mime, dessin, son… au choix)
18. Plus belle imitation d'une scène de rencontre
19. Lire toute cette phrase à l'envers en prononçant tous les mots le plus vite possible, il faudra vous aider du chronomètre de votre téléphone pour déterminer la gagnante et la perdante.
20. Le meilleur nom de groupe de hard rock qui n'existe pas (votez pour la gagnante et la perdante)
21. Le nom le plus marrant pour un film érotique
22. Trouver un slogan pour "vendre" la personne de votre choix dans le groupe
23. Plus belle pose de "RAP" devant un fond improvisé (photo à l'appui)
24. La plus belle imitation de balançoire
25. En 60 secondes, écrire le plus grand nombre de mots qui commencent par "mar"

80 gages de folie

Gentils (2 / 2)

1. Plus joli dessin de la future mariée (même pour la future mariée)
2. Plus joli poème de 4 lignes sur l'amour
3. Gonfler le plus gros ballon sans l'éclater
4. Être la plus proche en mesure sur la taille d'un objet autour de vous. Mesurez une fois que tout le monde a écrit son résultat puis la plus proche gagnera.
5. En 90 secondes, écrivez le plus grand nombre de mots dans l'univers du mariage.
6. Couper 20 cm de fil sur la bobine sans mesurer. La plus proche gagnera.
7. Plus joli dessin de la robe de mariage
8. Plus joli regard amoureux
9. Imite le mieux possible la personne qui est à ta droite pendant 10 secondes
10. Imite Shakira pendant 10 secondes
11. Plus belle photo de la future mariée (Toutes avec le même téléphone. La future mariée prend une photo de la personne de son choix).
12. Plus joli dessin d'un homme
13. Devinez la longueur de l'écartement des bras de la future mariée (elle écarte les bras et on mesure du bout du majeur à celui opposé).
14. Plus belle photo instantanée de ce que vous voulez. Toutes avec le même téléphone.
15. Plus belle calligraphie du prénom de la mariée
16. Plus belle représentation de la joie (mime, dessin, son… au choix)
17. Plus joli dessin d'une bague de mariage
18. Plus belle pose de mannequin devant un fond improvisé (photo à l'appui)
19. Dessiner, les yeux fermés, un cercle à main levée le plus rond possible
20. Plus belle imitation d'un cuisinier pendant 30 secondes
21. Écrire toute cette phrase avec les yeux fermés, la plus lisible gagne
22. Imaginer et raconter la plus belle histoire d'amour en 30 secondes
23. Faire la meilleure imitation d'un film célèbre
24. Faire la meilleure publicité pour un objet de votre choix
25. Plus belle imitation d'un aigle

80 gages de folie

Hots

1. Tu dois dessiner un homme nu en 30 secondes
2. Raconte ton fantasme
3. Raconte ta fois la plus “piquante”
4. Imite un orgasme masculin
5. Raconte le pire rencard que tu aies jamais eu : où, quand, et pourquoi tu as voulu disparaître.
6. Raconte le rêve le plus hot que tu aies fait (sans censure !).
7. Raconte la fois où tu as été folle de jalousie… et comment ça s’est terminé.
8. Raconte une habitude coquine ou gênante que tu as avec ton/ta partenaire et que personne ne connaît.
9. Raconte le message le plus chaud que tu aies reçu (ou envoyé) après minuit.
10. Si tu as déjà trompé ton partenaire, raconte les circonstances. Sinon, raconte quel serait pour toi le contexte ou la personne qui pourrait te faire craquer.
11. Raconte une situation où tu t’es dit « et si j’osais ? »… et ce que tu as fait (ou pas).
12. Tu dois dessiner ta position préférée en 6 traits de crayon maximum et la faire deviner aux autres
13. Raconte une scène de film porno comme si c’était une scène de comédie romantique.
14. Embrasse un objet comme si c’était le plus bel homme du monde.
15. Enregistrer un message sensuel torride pour un inconnu (imaginaire).
16. Le stylo dans la bouche, les yeux fermés, dessine un pénis.
17. Refais une scène de jalousie, comme dans une telenovela.
18. Écris un poème érotique : en 4 vers, avec le mot “fraise”.
19. Fais un selfie sexy : avec un objet du quotidien (fer à repasser, aspirateur…).
20. Chante le refrain d’une chanson en remplaçant les paroles par des mots (très) coquins.
21. Raconte un fantasme culinaire : mélange nourriture et sensualité.
22. Raconte une aventure imaginaire : avec une copine dans la pièce.
23. Quelle serait ta “star” idéale au lit ? Raconte comment tu l’inviterais à venir chez toi.
24. Raconte une histoire coquine : en utilisant les mots “pomme de terre”, “ascenseur” et “chaussette trouée”.
25. Raconte une scène de film porno : comme si c’était une scène de dessin animé Disney.
26. Invente une légende urbaine coquine : sur un lieu de votre ville.
27. Écris un SMS torride que tu pourrais envoyer à quelqu’un que tu désires sexuellement
28. Mime un orgasme féminin en regardant ta témoin droit dans les yeux, sans rire.
29. Joue le début d’une scène d’un film porno, quand les deux acteurs se rencontrent.
30. Dessine un sexe féminin les yeux bandés.



EVJF Espagne

WWW.EVJF-ESPAGNE.COM

Svetlana

CONTACT@EVJF-ESPAGNE.COM